es para tí
la moda tentación

PRESENCIA

MATUTINO FUNDADO EL 28 DE MARZO DE 1952
AÑO XXIX-Nº. 8.119-LA PAZ, BOLIVIA, DOMINGO 15 DE FEBRERO DE 1981-40 PAGINAS-$b 7.00

Plusher de punto blanco

Se cumplieron 102 años de la invasión chilena a Antofagasta

Fuerza Naval realizó ayer un acto de homenaje a héroes de la guerra del Pacífico

La Fuerza Aérea Boliviana conmemoró ayer el 102 aniversario de la invasión de Chile a Antofagasta, en un acto cumplido en la Escuela Naval Militar, con asistencia de autoridades de Gobierno y militares.

El Comandante de la Fuerza Naval, Vicealmirante Ramiro Terrazas, presidió el acto central de homenaje en honor de los caídos en la guerra del Pacífico en defensa del Litoral boliviano, al recordarse la invasión y ocupación del Puerto de Antofagasta por tropas chilenas.

El Director de la Escuela Naval Militar, Cap. Frag. Douglas Estremadoiro García, pronunció un discurso resaltando la fecha, luego de que se rindiera un homenaje con cinco minutos de silencio.

Dijo: "Hemos honrado la memoria de los hombres que defendieron nuestro Litoral y recordando con profundo sentimiento el infausto momento en que se inició el despojo de la costa marítima boliviana por la fuerza y ambición bastarda del país invasor".

Anotó: "Han pasado 102 años y la llaga sigue viva y la patria mutilada, poco o nada se ha hecho para curar la herida y en concreto también muy poco se ha avanzado en el largo camino de reintegrar a Bolivia al Océano Pacífico".

Dijo:"Por esto, ya no es el momento de lamentos, de lirismos o de expresiones ilusas. El Presidente de la República ha dicho hace poco que el potenciamiento nacional será la base del Retorno al Mar. " Y nosotros creemos que la Fuerza Naval Boliviana debe ser la vanguardia, la expresión más elocuente de ese potencial nacional".

Exhortó a los cadetes navales "a la búsqueda de ideales superiores y sumarse a la lucha por la Patria" y afirmó que los hombres que ofrendaron sus vidas hace más de cien años en defensa del Litoral boliviano, deben contribuir a fortalecer el patriotismo nacional.

"Ellos murieron y combatieron por nuestro mar. Nosotros queremos y buscamos que los marinos bolivianos formados en esta escuela de la Patria, sean los que algún día tiemblen de emoción y de alegría al izar otra vez nuestra bandera mástil a orillas del Océano Pacífico", dijo el Cap. Frag. Estremadoiro.

Añadió que "el empeño no es fácil, porque es difícil ser marino en un país sin mar y es difícil formar marinos cuando no se vive en el mar. Pero, justamente en ello radica lo importante; para vencer esas limitaciones contamos con el espíritu y para formarnos y para formarlos proyectamos nuestro corazón y nuestra mente por encima de nuestras montañas impotentes y con la fe y la imaginación de un mañana navegamos nuestro mar. Somos marinos que llegamos a nuestro propio puerto en el Océano Pacífico".

Por último, dijo: " En este día de recordación luctuosa revitalicemos nuestra fe bolivainista y reafirmemos la convicción de un mañana con costa marítima. Que esa idea se haga carne y que siempre viva en nosotros".

DISTINCIONES

Durante el acto realizado en el local de la Escuela Naval Militar, fueron ascendidos al grado de sub-brigadieres los cadetes navales Hugo Zelada Mendoza, David Rocabado Quiroz, David Rivera Valencia, Morgan Quiroga Medina, José Salvatierra Pinto y Edgar Albornoz Basagoitia.

También se procedió a la imposición de cordones a los mejores alumnos. El Cordón Dorado fue para Hugo Zelada Mendoza distinguido en "aplicación académica"; Rojo; para José Salvatierra Pinto, en "aptitud militar" Blanco, para Carlos Fernández Antezana, distinguido en "disciplina", Cordón Rojo y Blanco para Nelson Ustariz Soria, Cordón Celeste para Eduardo Santa Cruz Velasco, distinguido en Deportes, y Cordón Azul para Clever Alcoba Durán, distinguido en aparatos.

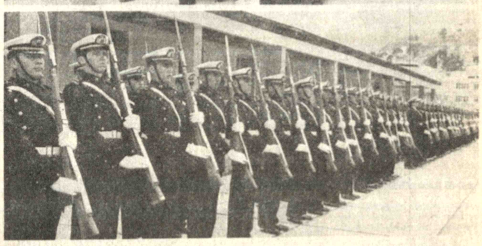

RECORDACION HISTORICA.- La Fuerza Naval Boliviana realizó ayer un acto de recordación al celebrarse el 102 aniversario de la invasión chilena al puerto de Antofagasta. El programa,cumplido en la Escuela Naval Militar, fue presidido por el Vicealmirante Ramiro Terrazas Rodríguez; contó con la presencia de los Agregados Navales y Militares acreditados en el país. Las fotografías muestran dos aspectos del acto realizado ayer a las 10 y 30 de la mañana.

Se ultiman los preparativos para viaje del Papa al Asia

CIUDAD DEL VATICANO, 14 (EFE).- - su noveno viaje apostólico fuera de Italia, realizará del 16 al 27 de febrero, el Papa Juan Pablo II quiere ir al encuentro de Asia y sus grandes contrastes humanos.

Había hoy sábado una febril actividad en servicios de la Secretaría de Estado y de la Pontificia Comisión para las Comunicaciones Sociales, con el fin de ultimar los preparativos de esa nueva peregrinación intercontinental del Pontífice, para quien esos viajes forman parte, definitivamente, de su ministerio pastoral.

Será el viaje más largo realizado hasta ahora por el Papa Wojtyla, con unos 35.210 kilómetros a lo largo de las etapas y escalas Karachi (Pakistán), diez ciudades de Filipinas, Agana (capital de la isla de Guam, el archipiélago estadounidense de Las Marianas), tres ciudades de Japón (Tokio, Hiroshima y Nagasaki) y la escala de regreso a sólo 500 kilómetros del círculo polar, Anchorage (Alaska, Estados Unidos).

También será el primer viaje en el que sucesor de San Pedro dé la vuelta a todos meridianos del globo terráqueo, en alguna manera recorriendo al revés la ruta que siguió Fernando de Magallanes del 1519 a 1522, y sobrevuele el Polo Norte.

Las fuentes vaticanas consultadas por "EFE" subrayaron dos aspectos principales de ese nuevo gran viaje del Papa: Por una parte el encuentro con Asia y sus pueblos, y por otra el alcance universal que puede significar el mismo a nivel de la Iglesia Católica y de la humanidad entera.

Quizá más que otros, Asia es un continente de enormes contrastes, problemas, dramas, esperanzas y perspectivas, proporcionales a su población, que representa casi el 70 por ciento de la humanidad.

Basta con mencionar la nueva revolución islámica (escala en Pakistán) los problemas sociales, políticos y morales del desarrollo (Filipinas y Guam), la invasión del materialismo en los países desarrollados (Japón), la incógnita que China representa para el futuro del mundo, etc.

Uno de los dos principales discursos que el Pontífice pronunciará durante ese viaje será el "mensaje a los pueblos de Asia", que dirigirá a todo el continente asiático, y en primer lugar a China, desde la emisora católica de "Radio Veritas", en Manila, el 21 de febrero.

El otro discurso importante será el que pronunciará desde Hiroshima, el 25 de febrero, que será un llamamiento a la paz y al desarme, y una nueva condena de la utilización bélica de la energía nuclear.

Otro contraste se perfila en ese viaje, entre Filipinas, el único país de mayoría católica en Asia, pero con graves problemas de desarrollo político, económico y social. Y Japón, el único país industrializado del continente, con lo que ello implica de materialismo y secularización en un país de milenarias tradiciones no cristianas (budismo y shintoismo, principalmente), donde los cristianos son una ínfima minoría.

Finalmente, y ya que se mencionó el nombre de Magallanes, cabe destacar que, en todas esas tierras del extremo oriente que el Papa visitará, el más remoto origen del cristianismo se debe a misioneros españoles y portugueses, con la excepción de Alaska, cuyos primeros sacerdotes cristianos fueron misioneros ortodoxos rusos.

En la gestión de 1980

Balanza de pagos de Latinoamérica tuvo déficit de $us 2.550 millones

CEPAL señala que Perú , Ecuador, Bolivia, México, Trinidad Tobago y Venezuela mejoraron su posición

WASHINGTON, 14 (AP) - La balanza de pagos de la América Latina sufrió un vuelco adverso en 1980 como resultado de las condiciones económicas internacionales, registrando un déficit de 2.550 millones de dólares.

La Comisión Especial para la América Latina (CEPAL) señala que el análisis de las cifras revela que la situación afectó de un modo particular a los países importadores de petróleo.

La CEPAL observó que mientras Perú, Ecuador, BOLIVIA, México, Trinidad y Venezuela mejoraron su posición en todos los capítulos, los demás países de la región duplicaron su déficit inicial, aumentaron el saldo negativo de su cuenta corriente y su superávit de su balanza de pagos de 4.000 millones en 1979 se transformó en un déficit de 4.000 millones de dólares en 1980.

La CEPAL dijo que aún cuando la posición del grupo refleja una situación fiscal desfavorable en la mayoría de ellos,se debe a la mayor parte al profundo vuelco ocurrido en el sector externo de la Argentina en 1980, y a la intensificación de los desequilibrios que se habían evidenciado en el Brasil en 1979".

La CEPAL describe así la situación en esos dos países:

ARGENTINA: "El déficit de la cuenta corriente aumentó de 550 millones en 1979 a 4.500 millones en 1980, principalmente como consecuencia de la expansión de las importaciones de bienes y del virtual estancamiento de las exportaciones, que fue acompañada de una caída del monto neto de los capitales ingresados al país. Como resultado de esos cambios, la balanza de pagos que en 1979 había generado un superávit de 4.400 millones, habría arrojado en 1980 un déficit de 2.800 millones".

BRASIL: "El saldo negativo de la cuenta corriente aumentó por tercer año consecutivo, si bien a un ritmo bastante más lento que en 1978, y sobre todo, que en 1979. A pesar de ese cambio atribuible tanto al rápido crecimiento del valor de las exportaciones como a la reducción de las importaciones no petroleras, el valor absoluto del déficit de la cuenta corriente se elevó de 10.500 millones en 1979 a 12.300 millones en 1980. Al igual que el año anterior, este déficit no alcanzó a ser cubierto por las entradas netas de capital y, en consecuencia, fue preciso recurrir por segundo año consecutivo a las reservas internacionales, las cuales disminuyeron en casi 3.000 millones de dólares y que al término de 1980 fueron de 6.000 millones menos que a fines de 1978".

El siguiente es el detalle de todos miembros de la CEPAL sobre: Balance de Bienes (1), que es el equilibrio entre las exportaciones e importaciones; Balance Comercial (2), que es el saldo anterior más el ingreso por servicios netos; Balance en Cuenta Corriente (3), que es el saldo anterior más los pagos netos de utilidades e intereses; y Balance de Pagos antes de la Compensación (4), que es el saldo anterior más el movimiento de capitales:

PAIS	UNO	DOS	TRES	CUATRO
Todos	1.520	—7.440	—25.050	—2.250
Petroleros	9.230	5.490	—2.120	1.450
BOLIVIA	110	—55	—285	100
Ecuador	420	—20	—525	270
México	—1.300	—200	—6.040	500
Perú	770	675	—220	880
Trinidad	1.130	990	875	400
Venezuela	8.100	4.550	4.075	—700
NO PETROL	—7.710	—13.380	—22.930	—4.000
Argentina	—1.000	—3800	—4.540	—2.800
Barbados	—70	—40	—35	20
Brasil	—3.000	—6.040	—12.270	—3.270
Colombia	200	40	185	1.230
Costa Rica	—400	—530	—680	—10
Chile	—700	—1.025	—1.850	1.100
El Salvador	40	—145	—190	—120
Guatemala	—130	—385	—315	—270
Guayana	90	15	—25	—30
Haití	—100	—140	—115	—10
Honduras	—110	—205	—330	—70
Jamaica	—50	—40	—250	70
Nicaragua	—130	—215	—190	—140
Panamá	—990	—390	—505	—20
Paraguay	—230	—215	—285	170
Dominicana	—420	—530	—615	0
Uruguay	—510	—455	—550	150

Sigue la lucha en Golfo Pérsico

BEIRUT, 14 (AP)— Irak informó hoy que sus aviones de combate bombardearon la provincia petrolera de Khuzistan, en Irán, y hundieron un barco enemigo en el extremo norte del Golfo Pérsico, en tanto que Irán adujo que derribó dos cazabombarderos iraquíes, al iniciarse el 145 día de la guerra entre ambas naciones.

Los comunicados de Bagdad y Teherán no indicaron cambio en las posiciones terrestres, en la zona petrolera sudoccidental de Irán o en las planicies occidentales al pie de las montañas Zagros.

Un comunicado de Bagdad, adujo que un barco enemigo fue hundido en la terminal petrolera de Fao, con toda su tripulación. No especificó de que tipo de nave se trataba.

Agregó que 65 soldados iraníes resultaron muertos en choques de infantería cerca de las ciudades de Dexful y Susangerd, en el Khuzistan, en las mesetas de Ilam, y Qasr-E-Shirin y admitió que hubo tres muertos iraquíes en ambos extremos del frente de guerra de 300 kilómetros.

Un comunicado de Teherán atribuyó a Irán haber matado a 59 soldados iraquíes en los dos principales teatros de guerra. Dijo que los aviones MIG iraquíes de fabricación soviética, fueron derribados por fuego antiaéreo en la provincia del Curdistan, al noroeste de Irán.

Irán aduce que los iraquíes están ayudando a los insurgentes curdos en el noroeste en su intento de proclamar un Estado independiente.

Tanto Irán como Irak han prohibido la presencia de periodistas en el frente de batalla, lo que hace imposible la verificación de los comunicados.

No hubo violación al cese de fuego

Naciones garantes exhortan a que Perú y Ecuador consoliden la paz

BRASILIA, 14 (LATIN)-- Los cuatro países garantes del Protocolo de Río de Janeiro, sostuvieron aquí que "no hubo ninguna violación del cese de fuego" entre Perú y Ecuador, pero exhortó a esos dos países a "preparar nuevos pasos que consoliden la paz en la región".

Argentina, Brasil, Chile y los Estados Unidos, garantes del Protocolo de Paz firmado entre Perú y Ecuador en 1942, lograron recientemente que esas dos naciones pusieran fin al conflicto bélico en el que se enfrentaron hace dos semanas.

Perú y Ecuador aceptaron que Adjuntos Militares de los cuatro garantes, acreditados ante Lima y Quito, observaran el cumplimiento del cese de fuego en la frontera peruano-ecuatoriana, impuesto a partir del dos de este mes.

Desde entonces "no se produjo ninguna violación al cese de fuego", dijo el comunicado emitido anoche por cuatro garantes, quienes registraron "su satisfacción" por este hecho.

El comunicado surgió después que en Lima, el Canciller peruano Javier Arias Stella, había denunciado ayer que soldados ecuatorianos violaron el acuerdo de cesar el fuego en la frontera de la Cordillera El Cóndor.

Por su parte, el Canciller de Ecuador, Alfonso Barrera, había advertido también ayer, que "el Perú, en los próximos días, estaría dispuesto a llevar adelante una acción" con la presunta intención de "arrasar los destacamentos "ecuatorianos en la frontera común.

También recientemente hubo denuncias peruanas en sentido de que los ciudadanos de ese país que viven en Ecuador habían sido sometidos a malos tratos y torturas por parte de los ecuatorianos.

Sin embargo, el grupo de países garantes no se pronunció públicamente al respecto, aunque habría dirigido a los gobiernos de ambos países en conflicto recomendaciones para que cesen también este tipo de hostilidades.

El comunicado emitido anoche, dijo que los cuatro países garantes sugirieron a Ecuador y Perú que el espíritu de las gestiones realizadas para asegurar la continuidad del cese de fuego, ambos gobiernos "preparen nuevos pasos para consolidar la paz en la región".

Los representantes de los países garantes se reunieron aquí para analizar las informaciones enviadas por la comisión de observadores militares que desarrollan su tarea en la frontera ecuatoriano - peruana, en forma ininterrumpida, agregó el comunicado.

Walesa no garantiza tregua social de 90 días en Polonia

VARSOVIA, 14 (AP)— El dirigente del gremio independiente Solidaridad , Lech Walesa, dijo hoy en respuesta a un llamado del nuevo Primer Ministro General Wojciech Jaruzelski, de que se declare una paz laboral de 90 días, que se opone a nuevas huelgas, pero que no puede prometer una moratoria sin la cooperación del gobierno.

Walesa informó que el Vice Primer Ministro, Mieczyslaw Rakowski, electo el jueves, había tomado medidas inmediatas para tratar de poner fin a una "sentada" de granjeros y obreros en la ciudad de Rzeszow en el sur de Polonia, con el envío allí de una comisión del gobierno para discutir sus demandas de entronizar reformas agrícolas.

Las declaraciones de Walesa equivalen a una respuesta de Solidaridad al llamado del Primer Ministro Jaruzelski, nombrado el miércoles, para que cesen las huelgas durante 90 días.

"No puedo prometer nada, pero no quiero huelgas", expresó Walesa, que sostuvo hoy su primera reunión oficial con los nuevos dirigentes del país al conversar brevemente con Rakowski

Walesa pasó el resto del día con otros líderes de Solidaridad y una comisión del gobierno en la preparación de una nueva ley laboral.

Walesa se negó a discutir su contenido, Dijo que era demasiado compleja, pero señaló que quedaría terminada para la semana próxima.

Añadió que la controvertida cuestión de colocar a los granjeros privados que tratan de crear un sindicato independiente bajo la égida de ley laboral no fue discutida, pero que Rakowski le había dicho que el gobierno estaba actuando para resolver las quejas de los granjeros.

Walesa amenazó anteriormente esta semana con abandonar la sesión que redacta la ley si los granjeros no eran incluidos en ella.

Las declaraciones de Walesa se produjeron al tiempo que muchos polacos disfrutaban hoy de un sábado franco, el segundo este mes, sin que se informara de huelgas.

Jaruzelski, Rakowski y otros dirigentes del gobierno

(Pasa a la página 11)

Reunión de Países No Alineados ratificó posición de neutralidad

NUEVA DELHI, 14 (LR).- Ministros de Exteriores de Estados no alineados partieron hoy de regreso a sus respectivos países luego de una conferencia que, según algunos de ellos, logró restaurar la posición equidistante del movimiento.

La agrupación, criticada por su parcialidad a favor de la Unión Soviética desde la Cumbre que se realizó en 1979 en La Habana, reafirmó anoche sus principios originales al finalizar un encuentro que se prolongó por cuatro días, al solicitar el retiro de las fuerzas externas de Afganistán y Kampuchea.

Los comentaristas de la India dijeron que la Conferencia constituyó una victoria para los Estados centristas, quienes mostraron su preocupación por el favoritismo que podía presentarse hacia una u otra superpotencia.

Algunos ásperos debates culminaron con el rechazo de Afganistán al pedido del repliegue de tropas extranjeras de ese país y con las reservas que planteó Vietnam respecto de una sección referente a Kampuchea.

El peródico indio The Times dijo que la Conferencia marcó un punto de inflección" ya que por primera vez desde que fue institucionalizada 20 años atrás, el principal peso de la declaración política fue dirigido contra los dos Estados socialistas, la Unión Soviética y Vietnam".

"No es contradictorio afirmar -prosiguió- que la intervención soviética en Afganistán y en cierta medida la presencia de tropas vietnamitas en Kampuchea, cambiaron la tendencia del movimiento ".

Por su parte, el rotativo The Tribune afirmó que para muchos la Conferencia de Nueva Delhi sería considerada como "satisfactoria para los críticos de la tendencia prosoviética de los no alineados".

Agregó que el cambio se reflejó en la decisión de los delegados que se opusieron a que la base estadounidense de Diego García en el Océano Indico fuera mencionada explícitamente en la declaración.

La referencia a Diego García debió dejarse de lado debido a que dos terceras partes de los delegados exigieron que se la acompañara de la correspondiente referencia a la

(Pasa a la página 11)

VICTIMAS.- Sao Paulo, 14 (AP).- Uno de los diecisiete muertos es sacado de un moderno edificio de 25 pisos que se incendió en la zona comercial de esta ciudad. El siniestro provocó escenas dramáticas entre las personas acorraladas en los pisos. El primer recuento arrojó 17 muertos y unos cien heridos (Radiofoto AP).

Otro argentino fue arrestado ayer en Chile

PUNTA ARENAS, CHILE, (LATIN).- Un quinto ciudadano argentino fue arrestado en relación con las actividades de espionaje practicadas por un grupo de personas en favor de la República Argentina y cuyas actuaciones investiga aquí la justicia militar chilena.

La detención de Enzo ...celli de 55 años fue ...ada por los servicios de ...ad de Punta Arenas, ... kilómetros al sur de ..., por orden del Fiscal ... Mayor Olegario Jarpa, ...on a la prensa fuentes del ...al.

Con la captura de ...celli se elevó a nueve el número de detenidos por este caso, ya que el lunes fueron ...dos cuatro chilenos y ... argentinos.

El grupo de chilenos lo ...n el locutor Francisco ..., su esposa Rosa María ..., el ejecutivo de una ...sa local, Manuel Uribe, y ...arera Isabel Friedley. ...s dos mujeres y el locutor ... acusados por el Fiscal ... de espías a favor del ... país, encontrándose ...dos en una prisión de aquí. ...ribe y los argentinos aun

(Pasa a la página 11)

La Cancillería aclara posición de Bolivia en reunión de No Alineados

La Cancillería de la República emitió ayer una "aclaración" sobre la posición de Bolivia en la última reunión de los Países No Alineados, que se realizó en Nueva Delhi, y donde nuestro país estuvo representado por el Subsecretario de Relaciones, Federico Joffré.

La aclaración surgió como consecuencia de despachos periodísticos que daban cuenta de un apoyo boliviano a "la reivindicación territorial de Cuba". El documento oficial dice:

ACLARACION DE LA CANCILLERIA

En un despacho de AFP procedente de Nueva Delhi y publicado el día de hoy en el Decano de la prensa local, aparecen algunos párrafos de la declaración formulada por el Jefe de la Delegación de Bolivia ante la Conferencia de Ministros de Relaciones Exteriores del Movimiento de Países No Alineados que se viene realizando en la India.

Teniendo en cuenta la frecuencia con que esta clase de declaraciones son erróneamente interpretadas y en resguardo de los intereses permanentes de la República, la Cancillería se ve en la necesidad de aclarar la posición oficial del Gobierno de Reconstrucción Nacional con relación a dos de los temas mencionados en el despacho cablegráfico en cuestión:

1.- Respecto al presunto apoyo boliviano a la reivindicación territorial de Cuba, cabe aclarar que el Gobierno de Bolivia no ha considerado en ningún momento emitir opinión sobre un tema que no le ha sido consultado.

2.- En lo referente a la ejecución de los Tratados sobre el Canal de Panamá, conviene recordar que Bolivia se sumó a las naciones que apoyaron por principio a la República de Panamá en sus negociaciones con los Estados Unidos de América y expresó su complacencia cuando éstas culminaron y fueron suscritos los Tratados correspondientes.

El Gobierno de Bolivia, que en todo momento defiende el principio de la no intervención en los asuntos que competen a Estados soberanos, considera inoportuno dar por sentadas presunciones de incumplimiento; en consecuencia, sería improcedente emitir juicio sobre el particular.

Ultimas de la noche

COYHAIQUE, CHILE, 14 (AP)— El Presidente Augusto Pinochet afirmó hoy que el conflicto limítrofe chileno-argentino "llegará a feliz término", tras la mediación del Papa Juan Pablo II.

Pinochet realiza una gira de dos semanas por la región meridional del país.

SAN SALVADOR, 14 (EFE)— Un total de once cadáveres han sido reconocidos en distintos puntos de la capital por los juzgados de San Salvador, en las últimas 24 horas.

Según informaron las autoridades la mayoría de los fallecidos eran gente de condición humilde y todos ellos presentaban heridas de bala, aunque de distintos calibres.

LA HABANA, 14 (EFE)— Guillermo Bassante, uno de los consejeros ecuatorianos secuestrados desde ayer en el recinto diplomático en esta ciudad, ha sido liberado por sus secuestradores.

Se cree que Bassante salió hace algunas horas, quizá para actuar como posible negociador, ya que es imposible la comunicación telefónica con el interior.

PRESENCIA

Siria tratará de impedir que Jordania se una a acuerdos de paz de Camp David

BEIRUT, 14 (LR).- Siria dijo hoy que está dispuesta a emplear la fuerza militar para impedir que Jordania se una al proceso de paz de Camp David entre Egipto e Israel.

La amenaza, hecha a través del diario del gobierno Tishrin, siguió a una semana de creciente tensión entre los dos países, generada por el secuestro de un prominente diplomático jordano en Beirut, el 6 de noviembre.

En su más clara advertencia formulada hasta ahora, Dámaso dijo que está dispuesto a "cambiar completamente las cosas" en la región para impedir que el Rey Hussein de Jordania procure concertar un acuerdo de paz separado con Israel.

"Siria no dudará en utilizar métodos militares disuasivos para detener la llamda opción jordana y el ingreso del Rey Hussein al club de Camp David", dijo Tishrin.

En una referencia al presidente egipcio Anwar Sadat, el diario gubernamental dijo: "Siria no permitirá un nuevo Sadat en su flanco meridional, bajo ninguna presión o consideración, cualesquiera sean las consecuencias. Se cambiarán completamente las cosas en la región con todas las complicaciones que de ello pueda derivar".

Siria acusó reiteradamente al Rey Hussein de planear la negociación de un tratado con Israel, bajo el auspicio estadounidense, a expensas de los árabes y de la Organización para la Liberación de Palestina (OLP).

El monarca negó la acusación, pero funcionarios estadounidenses han continuado refiriéndose a la posibilidad de una "opción jordana" en sus esfuerzos hacia un acuerdo global de paz para el Medio Oriente.

Siria acusó esta semana a Amman de intentar romper relaciones con Damasco como un paso hacia lo que los sirios han calificado como el abandono de la causa árabe contra Israel.

Jordania llamó de regreso a su embajador en Siria y se retiró de un puesto fronterizo conjunto en la principal carretera Damasco- Amman en medio de una disputa en torno al secuestro de su encargado de negocios en El Líbano.

Las autoridades jordanas acusaron a la inteligencia militar siria de haber capturado al diplomático, pero Damasco negó toda participación en el hecho.

Siria se retiró también del puesto fronterizo, pero evitó toda acción que pudiera conducir a una ruptura total de relaciones.

No obstante el caudal de insultos que circuló entre los dos países, la frontera continúa abierta y sus respectivas embajadas continúan funcionando.

La alternativa de Norodom Sihanouk

PEKIN, 14 (EFE).- La propuesta del exiliado príncipe Norodom Sihanouk de formar un gobierno de Unión Nacional para expulsar de Kampuchea (ex-Camboya) a los vietnamitas, está "llena de incógnitas", declaró hoy a la agencia "EFE", en esta capital, una fuente diplomática.

Hasta el presente, Sihanouk se había mostrado contrario a encabezar la lucha contra los vietnamitas, en la creencia de que ello facilitaría el retorno de los "khmer rojos" al poder.

De pronto, parece que ha decidido cambiar de táctica, si bien no están claras las condiciones que impondrá el príncipe.

Sihanouk fue derrocado por un golpe militar de su Primer Ministro Lon Nol en el año 1970 y, posteriormente, se formó un frente nacional bajo su liderazgo, que concluyó victoriosamente en 1975.

Luego, el país quedo en manos de Pol Pot, comunista pro-chino, quien -tras las huellas de la república popular de China- emprendió una radical revolución cultural.

Algunas fuentes occidentales sostienen que entre 1975 y 1979, durante el mandato de Pol Pot, perdieron la vida más de dos millones de personas, sobre una población total de siete millones.

Incondicionales de Pol Pot, como el primer ministro actual de Kampuchea democrática, mantienen que "no hubo más de 100.000 víctimas".

El príncipe Sihanouk fue jefe de estado en Kampuchea durante ese período dirigido por Pol Pot, pero apenas pasó de ser una figura decorativa y, a última hora, fue puesto bajo arresto.

Sinhanouk se libró de la muerte con el apoyo de su prestigio internacional, pero una vez derrocado aquel régimen -con la ayuda vietnamita- ha permanecido en el exilio y varias veces reiteró que nunca apoyará a las tropas de Pol Pot, las "Khmer rojos", a volver al poder.

En tanto, la situación internacional tuvo cambios importantes y los propios "khmer rojos" han decidido borrar de su programa la lucha por el socialismo.

Todavía no hace un mes que Sihanouk reiteró que sólo cuando China y las "Naciones Unidas" (ONU) retiren su apoyo a los "khmer rojos" él estaría dispuesto a ponerse al frente de su pueblo para expulsar a los 200.000 soldados vietnamitas que desde 1979 están en territorio de Kampuchea.

Su cambio repentino podría significar que recibió algunas garantías de que Pol Pot y otros líderes de significación durante la cruenta revolución cultural de Kampuchea serán paulatinamente apartados del poder.

Por otra parte, Kampuchea no dispone de amplios territorios, sino que limita su control a algunas zonas siempre muy próximas a toda la frontera con Tailandia.

Si, finalmente, se superan todas las diferencias y se forma el "frente único", que también integraría el ex-Primer Ministro Son Sann-, habrá que esperar la reacción del pueblo de Kampuchea, ahora controlado en su mayor parte por los vietnamitas.

La posibilidad de que la figura de Sihanouk, como ya ocurrió antes, sea capaz de provocar la rebelión popular, todavía se mantiene, pero también podría ser muy grande el temor al retorno de los "khmer rojos" entre la población de Kampuchea.

Reagan contra la construcción de colonias judías

TEL AVIV, 14 (AP).- Si Israel tenía alguna esperanza de que el Presidente Ronald Reagan habría de mostrarse más favorable que su predecesor Jimmy Carter a su controvertida política de establecer colonias judías en la margen occidental del Jordán, ha debido sentirse defraudada esta semana.

En efecto, el Departamento de Estado anunció que la construcción de colonias judías en la margen occidental entorpecerían las negociaciones de paz sobre el Medio Oriente, punto de vista bastante parecido al que mantenía el gobierno de Carter en este asunto.

Los voceros israelies expresaron su pesar al respecto e indicaron que la declaración, redactada en términos enérgicos, no modificaría la política israelí. Los funcionarios israelies trataron de consolarse con el hecho de que, a diferencia de Carter, la posición asumida ahora no considera ilegal las colonias.

Más allá de su indignación verbal, sin embargo, existe la creencia aquí de que la controversia en torno a las colonias desembocará en un enfrentamiento tanto en el orden internacional como en la esfera de la política nacional.

De acuerdo con los resultados de encuestas de opinión pública realizadas, el bloque Likud del Primer Ministro Menahem Begin perdería los comicios del 30 de junio frente al partido laborista encabezado por Shimon Peres.

Esto asestaría un golpe mortal a la política de Likud, basada en la creencia de que la margen occidental es un territorio que pertenece a Israel por la gracia de Dios y que en consecuencia es natural que los judíos vivan allí.

Aeronautas norteamericanos descendieron en ciudad india

NUEVA DELHI, 14 (AP).- Los aeronautas norteamericanos Maxie Anderson y Don Ida, que trataban de realizar el primer vuelo tripulado sin escalas alrededor del mundo, descendieron hoy en el condado Hissar del estado indio de Haryana, informaron hoy la torre de control del aeropuerto de esta capital y un funcionario de dicho distrito.

El comisionado de Hissar, Yogeshar Sawhney, dijo en una entrevista telefónica efectuada desde aquí que el globo de los aeronautas descendió en la aldea de Mirchpur, a 150 kilómetros al noroeste de esta capita, poco después de las 16:00 hora local (05:30 EST).

Los aeronautas Maxie Anderson y Don Ida, dijeron anteriormente desde el globo "Julio Verne" en comunicación radial directa con Estados Unidos, que en el globo se había producido una pequeña pérdida de gas. Pero una portavoz de la estación radial monitora de la travesía, situada en Bedford, Massachusetts, desmintió la versión y dijo que los aeronautas llevan a cabo los objetivos previstos.

Antes de conocerse la versión sobre el presunto inconveniente, la portavoz Dee Schelling, dijo que los aeronautas se desplazaban a aproximadamente a 7.500 metros de altitud y a unos 100 kilómetros por hora, y que la temperatura del aire era de 40 grados bajo cero.

La fuente en la India dijo que no sabía si se produjo tal pérdida de gas, pero indicó que "evidentemente, algo sucedió" aunque se apresuró a agregar que no había ningún indicio de que los aeronavegantes corrieran peligro alguno.

Hoy en la historia

POR THE ASSOCIATED PRESS

Hoy es domingo 15 de febrero, día 46 de 1981. Quedan 319 días en el año.

ACONTECIMIENTOS DESTACADOS DE LA FECHA:

1515.- Hernán Cortés hace ejecutar a Cuauhtemotzin, último emperador de los aztecas.

1806 - Las tropas francesas entran en Nápoles.

1811 - Nace Domingo Sarmiento, escritor, pedagogo y Presidente de Argentina de 1868 a 1874.

1898 - Nace en Buenos Aires Conrado Nole Roxlo, poeta, humorista, dibujante y comediógrafo.

1933 - Perú y Colombia combaten frente al puerto de Tarapacá, que es recuperado por los colombianos.

1941 - Singapur se rinde ante las fuerzas japonesas en la Segunda Guerra Mundial.

1970 - Cae en el Caribe un avión dominicano y mueren las 102 personas a bordo.

1978 - En Rodesia se anuncia un acuerdo para llevar a negros a puestos clave en

GALILEO GALILEI

el gobierno del Primer Ministro Ian Smith.

NATALICIOS DE LA FECHA:

Galilei Galileo, astrónomo italiano (1564-1649) - Elihu Root, estadista estadounidense (1845-1937) - A. N. Whitehead, filósofo británico (1871-1947).

PENSAMIENTO DEL DIA:

"Cuando la fortuna toque, abre la puerta".- Proverbio alemán.

Gobierno de Zimbabwe toma seria medidas ante las luchas tribales

BULAWAYO, ZIMBABUE, 14 (AP).- El Ejército movilizó hoy camiones y autobuses militares para transportar fuera de esta zona a guerrilleros de grupos beligerantes e instalarlos en campamentos separados mientras los médicos dijeron que la cifra de muertos en las luchas tribales de los últimos días podría llegar a 200.

Se informó que los guerrilleros, el del grupo del ministro sin cartera Joshua Nkomo y el del Primer Ministro Robert Mugabe, se hallaban dentro de la población suburbana de Entumbane. Las tropas del gobierno mantenían el orden mientras era organizado el transporte.

Esta ciudad, la segunda del país, permanecía en calma con excepción de esporádicos disparos registrados anoche que se cree fueron accidentales, tras ser escenario de algunas de las luchas más violentas durante la semana.

Los grupos rivales, incluso guerrilleros integrados en el Ejército Nacional a partir de la independencia de Zimbabwe de Gran Bretaña en abril pasado, se atacaron mutuamente con fusiles automáticos, ametralladoras, morteros y cohetes

Mugabe envió entonces a efectivos negros del antiguo regimiento de fusileros africanos, una unidad selecta comandada por blancos, que en su momento luchó contra Mugave cuando era jefe guerrillero.

Las tropas leales, con la ayuda de helicópteros artilleros y bombarderos de reacción pilotados por blancos, hicieron cesar la lucha ayer.

La tribu mayoritaria Shona, de Mugabe, y la minoritaria Noebele, de Nkomo, fueron tradicionales rivales d varias generaciones y l más formidable que enfr gobierno de mayoría ne asumió tras la independe sido la integración pacíf dos ejércitos guerrillero antiguo ejercito rod comandado por blancos ejército nacional hom

Estos esfuerzos permitieron un revés l últimos hechos de viol Nkomo tuvo que va Bulwayo el jueves a la para convencer a sus se de que cesaran la lucha rivales. Nkomo anunc que los beligerantes iba separados y transpo campamentos separad de la ciudad para un pe "enfriamiento".

Mientras tanto, re normalidad a Bulawayo, de que permanecían en l las tropas leales em imponer el orden.

Para una entidad financiera de indiscutible prestigio en el medio, se requiere:

CONTADOR BANCARIO

El cargo implica responsabilizarse por la eficiencia del proceso contable y la oportunidad de la información inherente, reportando directamente al Gerente de Operaciones.

Esta selección está orientada hacia un profesional registrado y habilitado por los organismos correspondientes, que tenga una experiencia mínima de 3 años en bancos y que demuestre excelentes conocimientos sobre aspectos impositivos y tributarios, disposiciones emanadas del Banco Central y entes fiscalizadores que norman el funcionamiento de este tipo de entidades, y leyes de Seguridad Social.

Los atributos personales que exige el puesto son: capacidad para trabajar en equipo, aptitud para el orden y la precisión e iniciativa y responsabilidad para concluir el trabajo en los períodos de tiempo previstos para ello.

Esta es una excelente oportunidad para una persona de 25 a 35 años que busque su promoción o ratifique su condición de Contador, demostrando todo su potencial para ocupar el cargo con idoneidad.

Son importantes los conocimientos de inglés.

Consideramos que la remuneración prevista para el puesto es atractiva.

Invitamos a enviarnos antecedentes, con fotografía actual, hasta el 28 de febrero de 1981. Garantizamos confidencialidad.

Indicar en la carta: Referencia 320.

Moreno Muñoz y Cía y Price Waterhouse

Casilla 590 La Paz
Casilla 568 Sta. Cruz

PROFESIONALES

Laboratorios

LABORATORIOS DE ANALISIS CLINICOS "ROUX"
Dr. RUBEN TEJADA ANDRADE

Análisis de: Sangre en general, bioquímica, orinas, heces. L.C.R. jugos gástricos y duodenal, pruebas de embarazo parasitológicos y bacteriológicos.
Dirección: Edif. MARISCAL DE ZEPITA. Av. Mariscal Santa Cruz N°. 361, Esq. Pasaje peatonal Bloque "A", 2do. piso, Of. 201.
(Entre plazas San Francisco y Pérez Velasco)
Telfs.: Lab. 324528. Dom. 321122. Cas. 2665.

CONTADORES

OFICINA CONTABLE

Ofrece sus servicios para efectuar trabajos de balances generales, defensa de notas de cargo, asesoramiento tributario y otros. Atienden profesionales experimentados en Contabilidad, Auditoria y Tributación.
Pedir referencias al teléfono 363373. Casilla 1824.

ES-CO-GE
ESTUDIO DE CONTABILIDAD

Figueroa 773 Of. 31 tel. 368387.
Facsionamos Balances en General, consultas trámites y presentación de formularios 135-R 77R a la Renta.

médicos

Dr. JOSE ANTONIO QUIROGA MORALES
Médico Reumatólogo

Comunica la reapertura de su consultorio Edificio Libertad, Of. 906. Tel. 324596.
Hs. 16:30 a 19:30. Favor de solicitar hora. Tel. Dom. 324596.

Dr. N. ORIHUELA MONTERO
Cirujano Urólogo

Enfermedades génito-urinarias. Riñones, vejiga, próstata, uretra, etc. Edificio Montevideo 2°. piso (Arce esq. Montevideo) de 3 a 6. Tel. 326183.

Dr. WENCESLAO OCHOA RIVERA
Cirugía Vascular Periférica

Universidad de TOHOKU, SENDAI - JAPON
Microcirugia, Instituto Vascular Cerebral
AKITA - JAPON
Enfermedades Arteriales, Venosas, Linfáticas. Cirugia de Carótidas. Hipertensión Renovascular, Hipertensión Portal.
Consultorio: "Clinica Mayo" Av. Ecuador 2297. Tel. 343842. Domicilio 372831. Consultas 17 a 20 horas.

Dr. ALFREDO RAMIREZ TORRICO
Cirujano - Urólogo

Especialización Universidad de Chile, Cirugia, enfermedades de riñones, vejiga, próstata, genitales, infertilidad, venéreas, etc.
Avenida Camacho 1377. Teléfonos: 357219 — 364817.
Consultas horas 14 - 19, sábados 10 - 12.

Dr. JUAN MARCO R.
Médico Cirujano
Cirugía Estética y Reparadora

Nariz, Oreja, Párpados, Arrugas, Labios, Cicatrices, Senos, Abdomen, Viruela, Quemados y secuelas.
Cirugia General: Várices, Apéndice, Estómago, Vesicula, Intestinos, Hernias, Bocio, Tumores, Cirugia Ginecológica.
Consultorio: Yanacocha 300 (Nuevo Edificio Asbún). 1er. Piso - Oficina 101 - Teléf. 322303. Dom. 329845. Consulta 4 — 7 p.m.

Dr. FLAVIO VASQUEZ LUNA
Cirugía General - Vascular Periférica
Especializado en Chile

Várices, Ulceras, síndrome postflebítico, aneurismas, insuficiencia circulatoria en extremidades, **pié diabético,** Mamas, estómago, intestinos, apéndice, Vesicula, hernias, hemorroides, tumores.
Atención: 16 - 18.

CENTRO DE DIAGNOSTICO MEDICO
AVENIDA ARCE 2316 TELEFONO 354614
ATENCION LUNES A VIERNES

Dr. JOSE ALVAREZ ANZOATEGUI
Cardiología

Especialización - Argentina, Brasil.
17 a 21 horas. Tel. Dom. 361089.

Dr. HUGO MORATO VALDA
Cirugía General - Cirugía Digestiva

Especialización Argentina.
17 a 20 horas. Tel. Dom. 329471.

Dr. GASTON SCHMIDT TORREZ
Cirugía General - Cirugía Digestiva

Especialización Chile.
16 a 18 horas. Tel. Dom. 794718.

Dr. YECID ANDRADE AGRAMONT
Cirugía Plástica Estética Quemados

Especialización España.
16. a 19 horas. Tel. Dom. 369610.

Dr. JORGE GONZALEZ DAVILA
Neurocirugía Neurología

Especialización Francia, Perú.
17 a 20 horas. Tel. Dom. 790813.

Dr. GILBERTO ROJAS FOPPIANO
Neurocirugía Neurología

Especialización Gran Bretaña.
19 a 21 horas. Tel. Dom. 326913.

Dr. J. ARMANDO PEREZ CUETO
Medicina General

Especialización Inglaterra.
18 a 20 horas. Tel. Dom. 322626.

Dr. JORGE BELTRAN CARVALLO
Traumatología Ortopedia

Especialización México.
17 a 19 horas. Tel. Dom. 365327.

Dr. GUSTAVO BONIFAZ SANDI
Gastroenterólogo

Especialización Chile.
19 Adelante. Tel. Dom. 785481.

Dr. GUILLERMO SUAREZ TEJADA
Cirujano Urólogo

Cirugia y enfermedades de riñones, vejiga, próstata genitales, venéreas, etc., transtornos urogenitales, de la infancia.
Consultorio: Mercado 996, Esq. Yanacocha 1er. piso. Horas 18 a 20 p.m. Tel. Consultorio 363968 Dom. 784520.

INSTITUTO DE ENFERMEDADES DIGESTIVAS
Diagnostico y Tratamiento Dr. FEDERICO ALIAGA ANTEZANA
Internista - Gastroenterólogo
Endoscopia Digestiva

Edificio "Asbun Nuevo" (Mercado Yanacocha) 5to. piso. hrs. 16 a 19 Telefonos: 355028 - 351925 - 783630

Dr. HECTOR RIVERA RODAS
Cirujano Plástico

Especialización Hospital Francés, Instituto Argentino de Diagnóstico y Tratamiento Hospital Dalinde (México).
Cirugia Estética, Reparadora, Quemados, Cirugia de Mano.
Edificio Petrolero (El Prado) Segundo piso.
Tel. 353331 - 350461. Hrs. 14.30 Reservar hora.

Dr. RAFAEL ORIHUELA NICOLAU
Cirujano Urólogo

Especialización Hospital Saint Joseph y Clinica Médico Quirúrgica de la Porte de Choisy Paris. Afecciones de próstata, riñones, vejiga, genitales, enfermedades venéreas etc. Av. Arce. Edificio Montevideo 2°. piso hrs. 18.15 a 20

Dr. SILVANO ROMERO ROCABADO
Cirugía Maxilofacial y plástica
Universidad de Chile

Cirugia estética, reparadora, quemaduras, Malformaciones congénitas (Labio leporino), traumatología máxilofacial. **Tumores** cara, cuello (Bocio).
Horario: 18 - 20.

Dr. SIMON PALACIOS
Médico de Quemados

Tratamiento del gran quemado, cirugia plástica y cosmética, cara, mamas, abdomen, corrección de cicatrices, malformaciones.
Mercado N°. 996 esq. Yanacocha. Telf. 363968. Horario 14 a 18.

Dr. GUILLERMO PERES RIVERO
Cirujano General - Vascular
Especialidad en Alemania

Nuevo Consultorio: Edif. Petrolero 6°. Piso de 15 - 19 Hrs. Tel: 377914. Tel. Dom. 795309.
Man spricht Deutsch

Dra. AMPARO AZCUI
Ginecología Obstetricia

Cirugia ginecológica, enfermedades de mama, partos, planificación familiar, diagnóstico precoz del cáncer.
Consultorio edificio Alameda planta baja, oficina 4.
Horas 14-19. Teléfonos 366319. Domicilio 793688.

Dr. HUGO DEL CASTILLO MORALES
Médico Cirujano Otorrinolaringólogo

Atiende enfermedades de oidos, nariz y garganta.
Consultas de 2 - 5 (14 a 17). Consultorio Mercado 1335 Teléfono 322195 y 784992.

Dr. HUGO RUBEN PONCE CRUZ
Pediatra

Comunica a su distinguida clientela el traslado de su consultorio al edificio Franz Tamayo, Landaeta 262, Segundo mezzanine F3 de Hs. 16 a 20. Telf. Consultorio 322952. Urgencias 810136 - 810837.

HOSPITAL "ROJAS MEJIA"

Con la más actualizada tecnologia médico-quirúrgica. Cirugia Cardiovascular y Toráxica, Hemodialisis (riñon artificial) todas las especialidades y servicios auxiliares de diagnostico y tratamiento. Terapia Intensiva.
Parque Mariscal Santa Cruz-Este, La Chimba, Telf. 41979. Casilla Postal 2023 - Cochabamba.

DR. ENRIQUE BERRIOS
Cirujano General Gastroenterólogo
Facharzt fur Chirurgie

Especialidad completa en Alemania Federal

Tiroides, hernias, tumores, mamas. Apéndice, Estómago, Intestinos, Vesicula. Vias biliares. Páncreas. Plastia cicatrices, abdomen.
Consultorio Clinica Santa Isabel —Anexo. Plaza Isabel Católica N°. 2507. Teléfono 351001. Domicilio 326401. Hrs. 14.30-18.30

Dr. RENE COLOMA RECTOR
Médico Cirujano General

Estudios de especialización en Inglaterra, Cirugia de abdómen (vesicula, ulceras, apéndice), hernias, várices y otros.
Consultorio Edif. Alborada, Juan de la Riva, Esq. Loayza 12°. piso. Of. 1203 horas 18 a 20. Teléfono Consultorio 329125. Teléfono domicilio 374893.

Dra. SONIA OCAMPO PEÑARANDA
Ginecología Obstetricia
Brasil — México

Enfermedades de señoras: **Esterilidad,** Transtornos menopausia. **Prevención cáncer uterino y mamario prenatal, control de parto con ultrasonido, planificacion familiar.**
Consultorio: Ayacucho 208. Primer Piso. Horas 14 - 19. **Reservar Hora** 325459 - 320062.

Dr. RAUL LARA MONCADA
Enfermedades de la piel y venéreas
Especialización México-Argentina

Eczemas, Acné, Tiñas, Genitales externos.
Horario: 17 - 20.
Edificio Libertad 7mo. piso, Of. 706.
Teléfono: 358258.

Dr. RAUL DURAN TORRICO
Medicina Interna
UBMSA CNSS

Enfermedades: Renales, Cardiovasculares, Bro copulmonares. Gastrointestinales, Hepáticas, Re máticas.
Consultorio: Edificio Colón. Oficina 304. Colón cado. Hs. 17.30 -20.30. Telf. 353641. Domicilio 35443

Dr. RAUL DURAN DE CASTRO
Médico de Niños
Hospital Calvo Mackenna - Chile

Consultorio: Edificio Mariscal de Zepita (Lado Cas La Cultura) Bloque A, primer piso.
Mañanas: 9 - 11.30; Tardes: 18. - 19.30 Teléf. 3687 Emergencias 371902.

DR. JOSE ANTONIO CABALLERO CUELLAR
Ginecología Obstetricia

Luego de estudios de capacitación en Mastologia actualización Ginecobstétrica en la Universidad Campinas (Brasil) atiende ahora en Edificio C Scala 3er. piso de 17 a 20 Teléfono Domicilio 353144

Dra. RUTH MALDONADO BALLON
Médica - Cirujano
Ginecología - Obstetricia

Flujos vaginales anormales. Hemorragias. **Tumores mamarios. Esterilidad conyugal.** Planificación familiar. Menopausia.
Examen Prematrimonial. Prenatal Parto. Orientación sexual de la pareja.
Consultorio Plaza Venezuela, **Edificio** Herrmann 17, Tardes: 13.30 a 19.30.
Teléfono 350040. **Reservar Hora.**

psicólogos

CONSULTORIOS PSICOLOGICOS
Lic. GUIDO AGUILAR
Lic. RAUL BOHRT
Lic. JOSE CANDIA
Orientación Diagnóstico Tratamiento sin drogas

Atención todo el dia. Reservas hora Teléfono: 22 Av. 20 de Octubre 2463 (Plaza Avaroa).

C.I.O.P.
Centro de Investigación y Orientación Psicológica
Especialidad: Psicologia Educativa

- Orientación Profesional - Vocacional:
- Diagnóstico; Problemas de Aprendizaje - Desa tación.
- Psicoterapia, Asesoramiento Educacional
- Pruebas Ingreso: Colegios, Universidades

Edificio Esperanza (Presencia), 6°. Piso.

abogados

Dr. HUGO MENA BUSTILLOS
Abogado

Asesoramiento y atención de asuntos industriales comerciales, mineros, administrativos y otros.
Of. Asplazu N° 502-Telfs. 341506 - 340021- Cas. N°. 6122

Dr. BENJAMIN MIGUEL
Abogado

Asesoria y Consultoria Juridica.
Potosi 876, 1er. Piso, Oficina 1. Teléfono 328475 - Casilla 2296.

Carnaval en Rio
con Exprinter

PRESENCIA

ector: Huáscar Cajías K.

Director Gerente: Armando Mariaca V.

e de Redacción: Mario Maldonado V.

Política Criminal

En general, se ha considerado la Política iminal como un conjunto de medidas de hecho de derecho que tienden a llevar con eficacia la cha contra el delito; es decir, que tienden a evenirlo y, si ya se ha producido, a imponer al pable una sanción que permita corregirlo itando su reincidencia.

El problema es de extrema gravedad en el ndo actual por el aumento continuo de la iminalidad, especialmente en el sector ju- nil. Este es asunto que preocupa a todos; no o a quienes profesan las ciencias penales sino olíticos, sociólogos, econimistas, educadores, c. No sólo se halla de por medio la moralidad blica, que es atacada por el delito, sino también el muy humano problema del reo, que tiene e ser rehabilitado y el no menos agudo -para ar una consecuencia inevitable- de los per- cios económicos que se ocasionan a la so- edad pues ésta debe invertir crecientes can- dades de dinero, trabajo y tiempo, para pre- nir el delito y para sancionar debidamente a s delincuentes.

También entre nosotros, el tema tiene que r motivo de amplio debate y, en cuanto a luciones, de una planificación adecuada.

Uno de los asuntos en que más ha de me- tarse es el de las penas privativas de libertad; uellas que se llaman de presidio o de prisión, términos corrientes.

Es algo reconocido y preocupante que tales enas, que entraron en gran boga desde hace roximadamente dos siglos, se encuentra hoy, gún un parecer general, en etapa de crisis: ya o son muchas las cárceles, ni siquiera aquellas las que se aplicaba el extraño calificativo de modelo", que se hallen en construcción, es- cialmente en las secciones de seguridad áxima.

Las razones de la crisis, mostradas por la periencia, son varias. Por ejemplo, la cárcel frecuentemente no un lugar de corrección - mo pide la finalidad que hoy se reconoce iversalmente como propia de la pena- sino escuela de delincuencia; se trata de un ema sumamente costoso, desde la construc- de los edificios hasta su sostenimiento con rsonal especializado; subsiste, especialmente re nosotros, la dificultad de la readaptación a da libre: el reo se ha tenido que adaptar, nte años, a la reglamentada vida en el lecimiento penitenciario y luego tiene que ptarse -lo que es difícil- a la vida libre e lo fundamental es el servirse de la propia ciativa y del autocontrol. El problema es fícil de resolver cuando la reclusión es larga; ero tampoco desaparecen las dificultades cuando es tan breve que no hay tiempo para cumplir una tarea reeducativa- entre nosotros, suele ser corriente que el juicio dure tanto que cuando la sentencia final queda firme, el reo ya a cumplido su condena o está cerca de fi- lizarla-.

Habrá que planificar, seguramente con rescindibles reformas en el sistema legal, stro sistema de penas. Esa es tarea que uiere de un estudio detallado y que no será eve. Tiene que tenderse, como hoy se preten- a generalizar, hasta donde sea posible y udente, penas que pueden denominarse como stitutivas de la privación de libertad. Las periencias que se han hecho en muchas partes el mundo pueden enseñarnos mucho, inclusive n lo que toca a los costos, aspecto que está lejos e ser secundario, especialmente en países ubdesarrollados como el nuestro, donde los scasos fondos de que se dispone son requeridos ara satisfacer cien urgentes necesidades.

Es mucho lo que podría agregarse al tratar e una profunda reforma en el tratamiento enal, reforma sin la cual la de las leyes penales uedará siempre como algo formal y parcial. Se rata de una reforma que ya tiene que iniciarse on el paso fundamental: la formación del ersonal especializado. Hay que recordar lo que ijo un gran experto argentino en un seminario atinoamericano convocado por Naciones nidas: En materia penitenciaria y de eje- ución de penas, el personal no es todo; pero es asi todo.

Comibol y las "colas" de Catavi

Por: Jorge Sánchez Peña

No obstante el hermetismo de la Corporación Minera de Bolivia con referencia a los resultados económicos registrados en la producción de estaño, en el distrito minero de Catavi, se afirma de supuestas pérdidas mensuales que sobrepasan del millón de dólares en ese centro. Si las pérdidas referidas se han mantenido constantes durante varios años, no obstante las recientes altas cotizaciones, serían un indicador de que el fabuloso yacimiento de Llallagua está en su etapa final de existencia. En su caso, las personas versadas en minería y los experimentados mineros de COMIBOL podrían tal vez justificar esas cuantiosas pérdidas arguyendo causas técnicas, la disminución constante del contenido de mineral en las minas, bajos índices de recuperación, maquinaria y sistemas inadecuados, insuficiente capacidad de extracción y tratamiento, etc. aquella inevitable etapa a que llegan los yacimientos mineralógicos en cualquier parte del mundo, cuando finalmente dejan de producir, se agotan y dan origen a ciudades fantasmas, como se observa en los Estados Mineros de Nevada, Colorado, California, Nueva México, de los Estados Unidos, suerte que también esperaría a los centros mineros como Catavi, Oruro, Potosí, Huanuni, Colquiri y otros.

Es un hecho conocido que el yacimiento de Llallagua es el más grande productor de estaño en vetas del mundo y que se mantiene produciendo durante ochenta años, tiempo en el que se han realizado intensos trabajos de explotación por parte de ingenieros y geólogos de renombre mundial, para determinar su potencia y, esencialmente, para investigar la existencia de nuevas estructuras tan valiosas como la "veta contacto".

Antes y después de 1952, han continuado los trabajos de exploración sin resultados favorables. Pero, a fin de continuar operando el yacimiento, se decidió explorar rocas débilmente mineralizadas (0,076%), que, con el tiempo, resultaron insuficientes, pues, el contenido de estaño fue decreciendo hasta llegar a 0,3226%), explotación que continúa al presente y que de seguir así sólo puede determinar pérdidas como las señaladas.

ROCAS POBRES O "COLAS" RICAS.

Proseguir la explotación de dichos cuerpos mineralizados con ínfimo contenido de estaño, aun incrementando el tonelaje a explotarse, las pérdidas subirán todavía más.

Frente a esa realidad económica desfavorable, además de los resultados negativos de los intensos trabajos de exploración para encontrar nuevos cuerpos mineralizados, los ejecutivos y técnicos de COMIBOL, podrían terminar con esas labores a pérdida, simplemente recordando la existencia de las "colas" de la laguna del Kenko, Catavi, donde existen más de 7.500.000 toneladas de residuos de antiguas operaciones mineras, generalmente conocidas como "colas", con un contenido de estaño que varía entre el 0.68 y 1.23%, y de las cuales es posible recuperar 14.563 toneladas de estaño fino a bajísimo costo y con una utilidad de 21.300.000 dólares, según cotizaciones y costos de 1963. Las 14.563 toneladas finas recuperables a la cotización de 6 dólares la libra, representa un valor aproximado de 192.000.000 dólares, cantidad que podría revitalizar a COMIBOL y fortalecer la economía nacional.

SENTIDO DE PREFERENCIA.

Unicamente la diferencia de contenido de estaño de las "colas" y de las masas pobres que hoy se explotan en Catavi — fuera de los bajos costos de producción, deberían haber inducido ya hace tiempo a COMIBOL a investigar la posibilidad de explotar las "colas" del Kenko, tal como se había planificado por sus ejecutivos entre 1962-1963, ajustándose al proyecto de los expertos Peter Rich y José Arce Sahonero.

El documento de las "colas" del Kenko está contenido en el Informe Nº 7 de 25 de enero de 1963, donde se detallan el monto de la inversión, las maquinarias y técnicas a utilizarse.

El procedimiento para recuperar el estaño de estas "colas" sería por gravimetría, empleando ciclones, ya utilizado y comprobado por los referidos técnicos en Catavi, y el Instituto de Investigaciones Metalúrgicas de Oruro, como por prestigiosos centros de investigación de Canadá. Por consiguiente, no puede existir duda alguna de que el "Kenko" es quizá la única posibilidad de convertir una operación en pérdida en un negocio altamente rentable, y sin necesidad de realizar crecidas inversiones en compra de dragas y utilización de nuevos procedimientos metalúrgicos, que no habrían pasado de la etapa experimental. Por lo demás, sería COMIBOL la que obtenga las ganancias y no empresas particulares de dudoso origen, como la fenecida IMPC y EMBOSA.

Finalmente, si Catavi sigue operando a pérdida en el futuro, querrá decir que algunas esferas de la alta dirección de COMIBOL no se habrían percatado de la existencia de este estaño de las "colas" de Catavi y menos del Informe de enero de 1963, o sea de hace 17 años.

Con relación a las pérdidas de COMIBOL, el prestigioso escritor nacionalista Augusto Céspedes decía "que sus pérdidas las convertía en ganancias particulares y que las amaba (las pérdidas)" (PRESENCIA, 2-1-75), filosofía de falsos nacionalistas que se supone ya no existen.

El problema de la recuperación del estaño de las lamas de Catavi es antiguo y, a su tiempo, despertó notables entusiasmos por la fabulosa riqueza que contienen. Es por eso que ha adquirido las características de una enmarañada tragedia griega, donde se dan todos los elementos de suspenso, misterio e intriga, de las novelas de Agatha Christy. Pero ahora esta tragedia no puede terminar con la frase hamletiana de "el resto es silencio", sino, más bien, es ahora cuando comienza, quedando para Catavi la alternativa de producir 300 toneldadas de estaño por más a pérdida, o a cambio rendir aproximadamente 1.500 toneladas al mes con ganancias, dejando de lado las rocas y beneficiando las "colas"..

A la vez, COMIBOL "dejando de amar las pérdidas", debe hacerse cargo de la explotación directa de esas ricas "colas", en vez de entregarlas a empresas de dudoso origen como en el pasado y de las cuales tenemos amarga experiencia.

Finalmente, la cuestión de las "colas" constituye para los ejecutivos de COMIBOL un reto a su dinamismo y responsabilidad y para los técnicos un desafío a su capacidad y experiencia profesionales.

Sin duda, los resultados económicos del proyecto de las "colas" del Kenko son vitales para COMIBOL, debiendo apoyarse su implementación y en medio de esas alternativas la cuestión radica en "ser o no ser", o sea, seguir amando las pérdidas o empezar a amar las ganancias.

UNESCO:

Protección del periodista: un imperativo de la hora actual

Por: Patricio Tupper

Especial de IPS

PARIS, FEB (IPS).- Una importante reunión de consulta sobre la protección de los periodistas debe comenzar el lunes próximo en la sede de la Organización de las Naciones Unidas para la Educación, la Ciencia y la Cultura (UNESCO), con la participación de las máximas organizaciones profesionales tanto internacionales como regionales.

La reunión que se realizará entre el 16 y 18 de febrero tendrá como temas principales la creación de una "comisión internacional" y de una "conferencia internacional periódica" para la protección de los periodistas.

El tema de la protección de los periodistas se ha venido discutiendo estos últimos años a raíz de los diversos asesinatos, desapariciones, arrestos, torturas y violaciones del derecho a informar que han sufrido decenas de profesionales en el ejercicio de sus labores.

En 1970 luego de la desaparición de 17 corresponsales extranjeros en Camboya, la Organización Internacional de Periodistas (IOIP) la Federación Internacional de Periodistas (FIP) y la Federación Internacional de Editores de Periódicos (FIEJ) elaboraron un primer proyecto sobre la "salvaguardia de los periodistas en misiones peligrosas". El citado proyecto fue presentado a las Naciones Unidas que en 1973 adoptó una resolución en tal sentido e invitó a la Comisión de Derechos Humanos para estudiar un proyecto de convencion internacional.

En diversas reuniones internacionales, las organizaciones profesionales han reclamado por esta convención, pero hasta la fecha ella no ha sido presentada, ni se conoce su destino.

Entre tanto, el concepto ha variado Hoy ya no solo se habla de los peligros que acechan al periodista que se encuentra en misión en el extranjero, sino también de lo que afrontan aquellos que cumplen sus labores profesionales en su propio país.

La UNESCO que ha servido de puente y promotora de la protección de los periodistas con las organizaciones profesionales, adoptó en la XX Conferencia General, en 1978, la declaración sobre "los principios fundamentales relativos a la contribución de los órganos de información al refuerzo de la paz y de la comprensión internacional, la promoción de los derechos del hombre y a la lucha contra el apartheid y la incitación a la guerra"

En ella expresa que "es indispensable que los periodistas y otros agentes de los órganos de información, en su propio país o en el extranjero, gocen de una protección que les garantice las mejores condiciones para ejercer su profesión".

La Federación Latinoamericana de Periodistas (FELAP), en un documento preparatorio de esta reunión ejemplifica el por qué de la necesidad de proteger a los periodistas tanto adentro como fuera del país.

"En los últimos seis meses, han sido muertos cuatro periodistas en El Salvador, dos de ellos en el extranjero que actuaban como corresponsales o enviados especiales y dos salvadoreños.

"Y en Guatemala -agrega- en ese mismo período han sido asesinados tres. El último de ellos hace apenas cinco días (el 5 de febrero) y dos mujeres periodistas permanecen secuestradas sin que se conozcan noticias de ellas, a pesar de las gestiones adelantadas ante el gobierno de Guatemala"

Para las organizaciones profesionales, en general, no existen diferencias entre los riesgos que corre el periodista extranjero o el nacional, cuando ambos buscan la información de guerra, o cubren conflictos internos. Es el caso de Centro América, pero es también el caso de los profesionales que deben cubrir las informaciones en países con gobiernos donde el derecho a ejercer la profesión está determinado, y las violaciones de los derechos humanos son cotidianas'

A pesar de las coincidencias y objetivos comunes, tanto la OIP como la FIP mantienenen diferencias en torno a la manera de abordar el problema. Ambas organizaciones que en conjunto agrupan a mas de 300 mil profesionales, se reunieron en enero de 1980, invitados por UNESCO, a fin de elaborar un documento conjunto

Las diferencias se centran en la definición del periodista, el papel que debe tener el Estado y los deberes del periodista y del periodismo en general como consecuencia de los diversos informes publicados este último tiempo y especialmente el referido a la comisión Mac Bride sobre la protección de los periodistas.

En la presente reunión, aparte de la OIP y de la FIP, participaran organizaciones regionales de América Latina (FELAP) y FELETRAP), y de los países árabes, de Africa y del sudeste asiático. En conjunto con el patrocinio de UNESCO deberán afinar la creación de una "comisión internacional" y de una "conferencia internacional periódica" para la protección de los periodistas consideradas como un imperativo de la hora actual.

Lecturas Bíblicas Dominicales

Ser cristiano en el mundo de hoy

Por el R.P. Fernando Forgues, SDB

Evangelio según San Mateo, 5,17-37.
En aquel tiempo dijo Jesús a sus discípulos: No creáis que he venido a abolir la ley o los profetas: no he venido a abolir, sino a dar plenitud.

Os aseguro que antes pasarán el cielo y la tierra que deje de cumplirse hasta la última letra o tilde de la ley. Os lo aseguro: que si no sois mejores que los letrados y fariseos, no entraréis en el Reino de los Cielos. Habéis oído que se dijo a los antiguos: no matarás y el que mate será procesado. Pero yo os digo: todo el que esté peleado con su hermano será procesado. Por tanto, si cuando vas a poner tu ofrenda sobre el altar te acuerdas allí mismo de que tu hermano tiene quejas contra ti, deja allí tu ofrenda ante el altar y vete primero a reconciliarte con tu hermano y entonces vuelve a presentar tu ofrenda. Habéis oído el mandamiento "no cometerás adulterio". Pues yo os digo: el que mira a una mujer casada, deseándola, ya ha sido adúltero con ella en su interior. Si tu mano derecha te hace caer, córtatela y tírala, porque más te vale perder un miembro que ir a parar entero al abismo.

LA PLENITUD CRISTIANA

Muy poco podemos adelantar, en nuestras relaciones humanas, si les ponemos límites o características que obstaculicen nuestra libertad en la perfección de nuestras obras. Parecería que el cristiano está llamado a no realizar acción alguna con carácter extraordinario. Se dice que el cristiano es quien aprende a vivir sin grandes influencias y con un sentido de humildad tal que ni su presencia es notoria. Es la consabida trampa. ¿Cómo es posible que un cristiano tenga que pasar desapercibido? En un mundo como el nuestro, una vida en plinitud ¿no es algo insólito?. Seguramente que si. Un creyente es capaz de ir todavía más adelante, puede iluminar y colaborar a un cambio social mostrando el Evangelio, puesto que de lo que se trata es de vivir en la plenitud de la verdad.

UN LLAMADO SERIO

La intención de Jesús no puede ser otra que la de presentarnos la virtud, en toda su plenitud. El cristiano no cumple por cumplir; obra en plenitud por la virtud implícita en todos sus actos. Por lo mismo, no basta con ser bueno para sentirse creyente. Es preciso mostrar el ejemplo de ser cristiano. Ser mensaje en la medida en que Cristo es y sigue siendo un mensaje para ser vivido y la señal de nuestra vivencia es la presencia, ciertamente, del mismo Cristo.

No se trata de la "letra que mata al espíritu"; por el contrario a quien llega a cumplir la ley aún le falta ir más allá. Recuperar el contenido Evangélico de nuestra vida es un problema de identidad. La conciencia de obrar el bien debe ser plena e ir más allá de una buena acción. Se trata de dar todo el corazón en cada momento de la vida. Es la ofrenda permanente de uno mismo que da sentido a la misma fe.

EL MUNDO DE LOS SATISFECHOS

Existe una constante en el comportamiento del hombre de rutina. Y es que ha mutilado su espíritu. Va adelante con la conciencia de un bien realizado, pero sin el gozo y el brillo de haber hecho algo en su último alcance. Olvidamos, con frecuencia, que ser cristiano es sinónimo de mártir, o de quien se entrega hasta las últimas consecuencias.

Podemos fácilmente ver encuadrada nuestra vida en un vivir sin mucha exigencia. Un cristianismo pobre y débil, no es más signo de celebración. Podemos contentarnos con lo poco frente al vacío de otros que rodean nuestro compromiso. Todos los hombres sucumben ante la conciencia del satisfecho. "Hice todo lo que pude"... y vemos que se trata más de una justificación que de una necesidad por agotar nuestra donación total. Si hoy nadie da la vida por un justo, menos se la dará por un pecador. Y, precisamente, ésta es la diferencia, la notable y significativa diferencia. Obrar con la conciencia de haber agotado todo nuestro ser. La vida de intensidad espiritual es la medida de un obrar en plenitud. El cuidado no está en la realización de obras grandiosas sino en la vitalidad entregada en cada una de ellas.

LA ALTERNATIVA DE HOY

Nuestro mundo precisa un cambio que vendrá solamente en la seguridad de que cada hombre de buena voluntad, presenta un grado de comportamiento, llámese honestidad o convicción, que pueda ser alternativa a un ambiente que escasamente cree en que se pueda vivir en total amor al prójimo.

Nuestra vida mezquina, obra a veces inconscientemente y justifica todo tipo de atropello, evaluando la acción por una necesidad inmediata y sin repercusiones. Somos muy insensatos. Pensamos que la mayoría de las veces obramos bien. Pero olvidamos que ello no justifica nuestra vida, dado que es preciso ir al Espíritu del Evangelio. Ser ofrenda y alternativa en una conducta que diga mucho y exprese su valor en un mundo débil y bastante corrupto. Ultimamente, escuchábamos las enseñanzas de su Santidad el Papa, quien hacía hincapié en la necesidad de ser más exigentes en la vida cristiana y ser una alternativa frente a un mundo que arrasa con todo, todo lo nivela y parecería que su atropello no tiene fin. La cuestión sobre el adulterio, levantó bastante polvareda en círculos primitivos, sobre todo cuando se exigía comprender, en todo su alcance, la Palabra del Señor; aun tan sólo el deseo es un adulterio. Y también el Señor llama asesino a quien no es capaz de prestar debida atención al hermano y lo ofenda. Ante todo esto, es preferible dejar el culto y buscar la reconciliación. No digamos que el Evangelio es oscuro. Es claro, y su luz nos hace cada vez mejores testigos de lo que nos da la diferencia en un mundo violento. En otras palabras nuestra actitud en plenitud de obra, de amor y de vida.

La drogadicción, un mal que debe ser combatido

Por: Tomás Guillermo Elío

Preocupado por el desarrollo humano en nuestro país, recojo con profunda pena las conclusiones de la Comisión Internacional de Lucha contra las Drogas Peligrosas según la que, en Bolivia y México, los menores de 25 años son los máa adictos a las drogas (PRESENCIA 1.2.81).

Anota el documento "que el 26% de la juventud boliviana menos de 25 años ha usado narcóticos por ser su obtención más fácil, hecho que provoca el consumo cada vez más frecuente de cocaína"... Manifiesta el informe que el uso de los narcóticos está en aumento y que los estudios de la ONU y de hospitales privados demuestra que el uso continuado de drogas puede destruir valores humanos y debilitar física y mentalmente a los que la utilizan. El informe advierte que a menos que se frene la tendencia al uso de drogas por la juventud, la próxima generación, podría verse incapacitada de dirigir política y económicamente a las naciones afectadas... El estudio afirma que los niños de madres adictas... padecen defectos duraderos e incrementan la población retrasada. Apunta que estos niños tienen grandes dificultades en la escuela y en las aulas de la clase están identificados como 'lentos en aprender'... El informe de la Comisión expresa que los diversos estudios demuestran que con el incremento del uso de drogas por parte de las juventudes de Bolivia y de México, el peligro acrece para las próximas generaciones. Y agrega que cuando la juventud adicta de hoy, crezca, se case y produzca niños afectados por las drogas, la capacidad nacional a la supervivencia podría verse seriamente deteriorada... El peligro más inmediato es que mientras la juventud boliviana sigue el camino del incremento en el uso de drogas, ella misma sufre los daños... Regularmente sufren pérdidas de voluntad, apatía por lograr una meta y una constante pérdida de su capacidad escolástica... Fisiológicamente, la cocaína envicia obligando a los adictos a incrementar cada vez más la dosis y el resultado es sufrir una manía persecutoria que en muchos casos conduce al suicidio... En Bolivia han comenzado varios programas para reducir la producción y venta de drogas ilegales, pero convendría reducir la inmensa ola de abuso de drogas que dañan a la juventud boliviana... El informe añade su preocupación por el hecho de que no obstante el peligro inminente que corre la juventud boliviana) algunos funcionarios bolivianos estuvieron considerando seriamente la posibilidad de legalizar el cultivo de la coca".

No es consuelo saber que en México el 72% de los adictos son menores de 25 años. Esa es una nación rica, comparativamente hablando, que cuenta con recursos y medios audiovisuales para poner en práctica programas de erradicación del mal. Tampoco consuela informarse que los gobiernos de Malasia y Tailandia iniciaron "intensas campañas educativas de su población juvenil para destacar los peligros del uso de drogas y que existen equipos organizados que en visitas frecuentes a las escuelas y organizaciones juveniles, explican gráficamente los peligros del abuso de drogas".

La nuestra es una nación pobre pero perennemente atraviesa graves problemas económicas que limitan las posibilidades del Estado para poner en marcha campañas semejantes. Lo más que puede hacerse utilizar todos los medios de comunicación: palabra, prensa, oral y escrita, libros, revistas, cine, T.V., para crear en todos los ámbitos una toma de conciencia que alerte a los padres sobre los peligros que corren sus hijos abandonados a su suerte y si ellos mismos han caído víctimas del mal, que se abstengan de tener hijos que confrontarán deficiencias irreversibles.

Como Representante ante los Organismos Internacionales de la ONU que fui, me consta que el Director y personal de científicos y expertos de la Organización Internacional de Lucha contra Drogas peligrosas son verazmente responsables y por eso sé que sus informes se basan en hechos verificados a nivel internacional. Tales informes son preparados concienzudamente y expedidos con el coraje que solamente da la convicción y conocimiento del peligro. Esa es la dimensión de mi alarma. No se trata de un informe más de aquellos que llenan la estantería de los Ministerios y sus dependencias; es la evidencia de hechos sucedidos. Sería un error negarles la atención que deben prestarles el Estado y la nación toda, interesados en erradicar cuanto contribuya a retrasar el desarrollo humano.

Los efectos sociales son también irreversibles. Como señala el informe, no sólo afecta a la víctima sino, quien sabe por qué misteriosas causas, determina mutaciones genéticas, y alevemente ataca a los hijos de la madre que concibe y llega a tener un niño que nace con el estigma del mal.

Jacques Monod en "Necesidad y azar", explica el proceso de las mutaciones, pero como indica el nombre de su fascinante libro, gran parte de ellas obedecen al azar.

Los efectos del mal pueden ser aún más trascendentes en el plano político tal como se infiere de la entrevista de Chou en Lai - verdadero artífice de la Revolución China de nuestro tiempo -con un ex premier de Egipto quien le preguntó, durante la Guerra de Vietnam, su opinión respecto a las consecuencias que tendría la intervención americana. Chou en Lai, con sorna, le resondió: "Nosotros cultivamos unas florcitas cuyos efectos serán más letales que los sofisticados armamentos americanos" (LE MONDE, 14 de enero de 1976, en ocasión de la muerte de Chou en Lai). Ni el gobierno ni las FF.AA. norteamericanas admíten el efecto desastroso de la droga entre sus combatientes. Yo me limito a señalar la fuente. Será el lector quien deduzca qué es lo que quiso decir Chou en Lai y en qué medida determinó la catástrofe de la primera guerra que perdió EE.UU.

Mucho se ha escrito sobre los efectos de la droga en el comportamiento de pueblos, de civilizaciones, de culturas que perecieron o ingresaron en prolongados letargos que las desactualizaron. Nadie puede pretender desentrañar las causas de los desastres humanos, como nadie sabe lo suficiente para descifrar la historia de civilizaciones pasadas. Los poetas afirman que todo tiempo pasado fue mejor, pero los científicos enseñan a no jugar con el destino de los pueblos. Cada civilización se considera mejor que otras, pero sería vana jactancia afirmar que la Occidental, de la que participamos, es la mejor. Lo cierto es que todas las civilizaciones tienen su origen, desarrollo, auge y decadencia. Personalmente creo que el vicio es un factor negativo que acaba por determinar la decadencia colectiva. Por eso, estoy convencido de que la drogadicción es esencialmente un problema social que demanda la acción conjunta de todos para construir allá donde ella destruye. Por eso, también pienso que la educación es indispensable para preparar a las jóvenes generaciones a cómo encarar el mal. Pero, ante todo, será la sociedad la que, tomando conciencia del mal, le oponga reparos. Para mí fue edificante el ejemplo de los muchachos de la Academia Tahuichi que demostraron voluntad de vencer en un escenario formidable. Ojalá se organicen mil, diez mil, cien mil academias en todos lor órdenes del saber, la ciencia, el arte, que salven a nuestra juventud del grave riesgo que confrontan ella, y por ende, la nación que puede quedar sin líderes, conductores, pensadores y sin un pueblo que tenga conciencia de que la única razón de ser del hombre es ejercitar su capacidad creadora.

Chile y la unión entre Perú y Bolivia

Por el Mr. (r) Rodolfo Wende Camargo

Frente a la inminencia de quier NUEVO CHARA- O, manejado como siempre a hábil política chilena que ningún momento ha des- dado su LINEA POR- IANA de oposición sis- tica al renacimiento de la ederación Perú-Boliviana y busca mantener a costa de quier sacrificio su monía marítima en el Pací- Sur, se requiere meditar con no patriotismo sobre cuál el camino más conveniente no desaprovechar la ente coyuntura de la OEA. Hoy se sabe a ciencia cierta s que todo por el Servicio de ligencia mexicano que, al r al poder, Pinochet fijó o una de sus metas priori- as, la reanudación de ciones diplomáticas con via; la obtuvo en Charaña a bio de nada, y más aún, o contrapartida a la rada entrevista que debió r realizado pocos días antes Tacna con el Presidente ano Velasco Alvarado, niendo ventajas, entre s, un cambio radical de la gen de su país, ya que a r de aquel instante cesaron atentados terroristas a sus ajadas y consulados que por ella época venían suce- dose a diario en toda la re- dez de la tierra.

Ahora bien; si cumplimos forma llana y simple las omendaciones de la OEA de ar el negocio de nuestra me- rraneidad bilateralmente, remos el riesgo de que pueda etirse el famoso caso de araña para satisfacción clusiva de Chile. Actual- ente, vemos que, desde el ranque, este país trata de locarse en el papel de ofen- do, cuando su Ministro de elaciones Exteriores al comentar el nuevo esquema planteado por la OEA dice textualmente: "que su Gobierno está LLANO a reabrir conversaciones' y relaciones por supuesto-siempre que el Gobierno de Bolivia así lo solicite", siendo que Bolivia, el país verdaderamente ofendido, rompió relaciones convencido del engaño y las triquiñuelas de endosos y contraendosos en las tratativas de Charaña.

A esta altura de las cosas, podemos recordar que nuestros gobiernos fueron olvidadizos y muchos gobernantes se sentían predestinados y con argumentos suficientes como para hacer cambiar la mentalidad del pueblo chileno; desoyendo las mil y una enseñanzas del pasado, las cuales, a partir de la capitulación de Paucarpata, no muestran sino traiciones, engaños prepotencia, sarcasmos y maniobras chilenas realizadas con incomparable maestría y patriotismo. El juego anterior fue su norma porque Chile supo manipular ese común denominador con todos sus vecinos; así, por ejemplo, mediante el tratado de Ancón del año 1883, Chile y Perú acordaron que el primero de ellos se anexaba definitivamente al Departamento de Tarapacá, y todavía se quedaba en forma condicional con las denominadas "PROVINCIAS CAUTIVAS" DE Tacna y Arica para definir su situación al cabo de 10 años, mediante un plebiscito. Pero ocurrió que el anunciado plebiscito lo fueron aplazando de diez en diez años a instancias y subterfugios de Chile, advertido de que no había chilenizado suficientemente el ambiente como para llegar a dicha confrontación, hasta que, luego del fracaso de la cuarta intentona del año 1923 y el más serio de todos por la circunstancia que iba ser supervigilado por una numerosa comisión norteamericana presidida por el General Pershing, con profundo enfado Mr. Kellog, Secretario de Estado del Gobierno norteamericano dijo: "La única solución viable era entregar las denominadas Provincias Cautivas de Tacna y Arica a Bolivia".

A los 6 años de este último acontecimiento, o sea el año 1929, las cosas se arreglaron de un modo extraño mediante REPARTIJA, quedando Tacna para el Perú y Arica para Chile, sin haber dado cumplimiento al plebiscito pactado el año 1883.

Asimismo, conviene recordar el ejemplo reciente Videla-Pinochet sobre las tratativas del Canal de Beagle; cuando el primero de dichos personajes tuvo que trasladarse hasta Puerto Mont a firmar un acuerdo que establecía la formación de una comisión Mixta para que estudie y proponga la solución más adecuada y, sin embargo, a continuación de haber estampado sus firmas, Pinochet le espeta un discurso donde le dice estar conforme con la mencionada Comisión para el arreglo de todas las cuestiones de interés común, MENOS LO DEL Canal de Beagle PORQUE ESE ERA ASUNTO TOTALMENTE TERMINADO". Interesante sería conocer las razones por las cuales el General Videla no pidió el documento que acababa de firmar para romperlo en mil pedazos.

Todo lo dicho hasta aquí trasunta el mismo pensamiento manifestado por nuestros excancilleres de QUE "NO ESTAN DADAS LAS CONDICIONES PARA REANUDAR RELACIONES CON CHILE" y no obstante de ello y como las ocasiones son siempre escasas, convendría trazar un plan que puede ser el siguiente:.

1) Destacar un emisario al Perú con objeto de averiguar concretamente si en el caso probable que Chile nos ofrezca Arica, el Gobierno del señor Belaúnde no pondría reparos a que dicho Puerto quede en manos bolivianas y no chilenas, con el advertimiento expreso de no decir una sola palabra sobre el CORREDOR AL NORTE DE ARICA, a cuyo propósito podemos citar la conocida frase del gran columnista cochabambino, don Demetrio Canelas quien, refiriéndose al mil veces discutido corredor, decía: "Estamos buscando un puerto propio en un lugar impropio".

2) Luego, a continuación, enviar otro Agente Confidencial a Chile (del mismo modo que ellos lo hicieron durante el curso de la guerra del Pacífico en variadas oportunidades y no por ello quedaron reabiertas las relaciones) a conocer por escrito, qué nos ofrece al presente.

Si por uno o ambos lados quedase descartada Arica, habría que intentar la cristalización del sabio consejo que dio a la prensa santiaguina aquel gran sociólogo chileno (Heutes o Heubert), cuando fue consultado junto con otros personajes como Frei, Alessandri, etc. y dijo: "Lo mas prudente y justo sería dar a Bolivia un puerto y corredor propios en una parte de lo que fuera su antiguo territorio".

Si todo este esfuerzo no diera un resultado favorable, sólo nos quedaría el recurso extremo de la preparación de fuerza para de aquí a un año, diez, cien años actuar en perfecta concordancia con la profética respuesta que dio a los periodistas chilenos el más capaz de los conductores de la Guerra del Pacífico, el Coronel Eliodoro Camacho, al ser visitado en Tacna en su lecho de enfermo gravemente herido en la inglé, les dijo: "Esta guerra que acabamos de perder, no terminará nunca porque la van a continuar los hijos de los hijos de nuestros hijos hasta ver recuperado nuestro Litoral"; para ello existe una sola solución, y es la de reunificar el Alto y Bajo Perú, o sea el renacimiento de la temida y combatida Confederación Perú-Boliviana, donde se tendría que organizar un solo partido de verdadera Reconstrucción Nacional y SACRIFICIO, desterrando para siempre aquella nefasta politiquería criolla de tipo personalista que tanto daño ha causado a ambos países, para el el caso podemos citar un solo ejemplo: en plena Guerra del Pacífico el Perú tuvo cinco Presidentes: Prado, Piérola, García Calderón, Montero e Iglesias; y Bolivia tres: Daza, Uladislao Silva y Campero, y no tuvo más porque el grueso del Ejército boliviano permaneció estacionado y sospechosamente inmóvil durante más de un año en Tacna, antes de producirse la feroz Batalla del Alto de la Alianza, donde combatieron 12.0000 aliados contra algo mas de 19.000 chilenos.

Bolivia y Perú unidos eran los llamados a cumplir el papel de GRAN PAIS RECTOR DE LOS DESTINOS DE LA AMERICA DEL SUR; en cambio, separados los encontramos vencidos, humillados e insolventes, destruyéndose entre hermanos y hundiendo al propio país cada vez un poco más.

Reagan dispuesto a demostrar que la URSS envía armas a guerrilleros salvadoreños

WASHINGTON, 14 (AP).- La administración del Presidente Ronald Reagan se apresta a demostrar que la Unión Soviética y algunos de sus aliados están suministrando armas y equipos a los guerrilleros en El Salvador que luchan por instalar un régimen marxista en esa nación centroamericana.

Los funcionarios, que pidieron no ser identificados, informaron ayer que una delegación norteamericana de alto nivel visitará varias capitales europeas con evidencia del suministro de armas a El Salvador por parte de los soviéticos y algunos de sus aliados, incluso Cuba, Vietnam y Etiopía.

Añadieron que además se presentará evidencia de que los aliados del Pacto de Varsovia están cooperando con los guerrilleros.

La administración también está elaborando un documento sobre El Salvador, titulado "Libro Blanco" que se estima será publicado la semana próxima.

La misión norteamericana, encabezada por el ex embajador a Yugoslavia, Lawrence Eagleburger posiblemente parta este fin de semana.

Los funcionarios declinaron especificar qué países serán visitados, pero dijeron que la gira incluirá las "principales" naciones, con excepción de Italia, cuyo Canciller, Emilio Colombo, ya discutió la situación en Washington con el secretario de estado, Alexander Haig.

El propósito de la misión es contrarrestar la campaña de los izquierdistas europeos en favor de los insurgentes salvadoreños.

Estados Unidos reanudó la ayuda militar a El Salvador en los últimos días de la administración del Presidente Jimmy Carter luego de que los funcionarios norteamericanos concluyeron que los insurgentes izquierdistas habían estado recibiendo asistencia del exterior.

Esta ayuda militar fue severamente criticada, ayer por Pierre Schore, director de asuntos internacionales del Partido Social Demócrata Sueco.

Luego de reunirse con funcionarios de la administración. Schore advirtió que la ayuda militar podría resultar el "espectro del feo norteamericano" y generar la peor ola de impopularidad de Estados Unidos en Europa desde la Guerra de Vietnam.

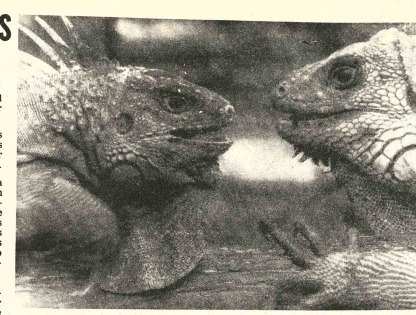

DIA DE LOS ENAMORADOS.- Miami, 14 (AP).- ¿Quién dijo que los reptiles tenían sangre fría? Estas dos iguanas procedentes de América Central, residen ahora en el Seaquarium de Miami, y parecen conversar de amor en el Día de los Enamorados. El macho (a la derecha) mide un metro y medio de largo y pesa unos nueve kilos. La hembra es más pequeña y mide un metro con veinte centímetros (Radiofoto AP).

Usos pacíficos del espacio exterior

NACIONES UNIDAS 14 (EFE).- La subcomisión científica y técnica sobre usos pacíficos del espacio exterior terminó hoy su debate sobre las características técnicas y la naturaleza física de la órbita geostacionaria, tema en el que se interesaron Ecuador, Colombia, México y Venezuela.

La subcomisión aprobó también el informe de su grupo de trabajo sobre fuentes de energía nuclear en el espacio, y varios componentes de su informe final relativos al programa de la "ONU" sobre aplicaciones y coordinación de actividades espaciales, así como el informe sobre sensores remotos.

Se discutió sobre sistemas de transporte espacial y su repercusión sobre el futuro de las actividades espaciales, y el informe del comité preparatorio sobre la segunda conferencia de Naciones Unidas dedicada a la exploración y usos pacíficos del espacio exterior, que se efectuará en Viena en 1982

El Secretario General de esa conferencia, Yash Pal de la India, subrayó en conferencia de prensa la importancia de que todo el mundo conozca y comprenda la repercusión que tiene y tendrá en sus vidas la exploración espacial.

Admitió Pal que son muy pocos los países que actualmente están capacitados para lanzar satélites, pero destacó la creciente importancia de estos en diversos sectores, especialmente en el de las comunicaciones, y también para la meteorología, la exploración de recursos minerales, y otros que resultan vitales para el mundo en desarrollo.

Actualmente cuesta tanto lanzar un satélite como el satélite en si mismo, pero gracias al desarrollo de nuevos sistemas de transporte espacial, como el "Space Shuttle", el transbordador espacial de EE.UU. que es un vehículo reusable, y a otras técnicas como el empleo de estaciones espaciales como la Salyut soviética.

En el debate de la subcomisión, el representante de Ecuador, embajador Miguel A. Albornoz, manifestó el interés de su país en las actividades espaciales, en particular para acelerar el proceso de desarrollo, la identificación de recursos, las previsiones meteorológicas y otras de interés común para todos los pueblos.

Albornoz, al igual que los embajadores de Colombia, Ramiro Zambrano, el de México M. Carranza y M. Campins de Venezuela, subrayó que los países con capacidad de teledetección deben respetar los derechos y la soberanía de todos los estados.

Carranza pidió a la subcomisión que continué los esfuerzos para reglamentar la utilización de la órbita geoestacionaria, una fuente de energía rara y limitada que interesa muy particularmente a los países ecuatoriales hispanoamericanos.

Ramiro Zambrano, de Colombia, dijo que la instalación, de radiocomunicaciones en el interior de Colombia, sin el correspondiente permiso, constituye una violación de los acuerdos internacionales y de los principios de soberanía de cada estado, que Colombia solicitó que reiterará la asamblea general de la ONU.

Fuerte temblor sacudió Italia

NAPOLES, ITALIA, 14 (AP).- Un fuerte temblor sacudió esta noche el sur de Italia, la misma zona afectada por el devastador terremoto del 23 de noviembre, informó la policía.

Las autoridades informaron en Roma que de acuerdo con las versiones iniciales el sismo registró una intensidad de siete en la escala Mercalli y tuvo su epicentro entre Avellino y Caserta.

Los bomberos dijeron en Nápoles haber recibido un pedido de ayuda de Baiano, pequeña población al este de esta ciudad, donde un edificio se derrumbó.

Añadieron haber recibido pedidos de ayuda de Nápoles, aunque no se informó por el momento de edificios desplomados en esta ciudad portuaria.

URSS duplica su despliegue de cohetes móviles "SS-20"

WASHINGTON, 14 (AP).- Los soviéticos virtualmente han duplicado su despliegue de nuevos cohetes móviles SS-20 capaces de hacer blanco en Europa Occidental y el Lejano Oriente con cabezas nucleares, dijo hoy el vocero del Pentágono, general Jerry Curry.

El vocero expresó que este aumento en el emplazamiento de cohetes ocurre el año pasado.

De acuerdo con la última información obtenida, dijo Curry, los soviéticos han desplegado 188 cohetes SS-20, de los cuales 110 pueden hacer blanco en objetivos en Europa Occidental desde la región Oriental de la URSS. Se estima que los otros apuntan a China desde territorio soviético en el Lejano Oriente.

Curry expresó que el año pasado los soviéticos tenían en conjunto 100 cohetes móviles dotados de cabezas atómicas triples, de los cuales 60 apuntaban a Europa Occidental.

En su informe final al congreso en enero, el ex Secretario de Defensa Harold Brown dijo que durante los últimos 12 meses, "los soviéticos han continuado ampliando a ritmo rápido su ya substancial estructura básica para el despliegue del cohete SS-20".

Brown señaló que el cohete SS-20, con un alcance de 5.120 kilómetros, "es sustancialmente mejor que sus predecesores" en el arsenal soviético.

"No sólo es móvil y más difícil de localizar, sino que su alcance es mayor y transporta tres cabezas, cada una de las cuales es substancialmente más precisa que las únicas que llevaban los cohetes más antiguos", expresó Brown.

Los países de Europa Occidental han expresado una profunda preocupación debido al despliegue del SS-20, que según los expertos norteamericanos está formado a partir de las dos etapas de cohetes de un cohete balístico intercontinental ruso llamado SS-16.

Como resultado de esta preocupación, los Estados Unidos se proponen desplegar cohetes avanzados Pershing II y cohetes crucero emplazados en tierra en Europa Occidental para equilibrar la amenaza SS-20.

Partido político español pide la restitución de la pena de muerte

MADRID, 14 (EFE).- La derechista Alianza Popular (AP) cuarto partido más importante de España, se pronunció hoy favorable a la restitución de la pena de muerte para los terroristas, según acuerdo del pleno de la convención que el partido celebra en Madrid.

En la sesión de la mañana, el pleno del congreso aprobó, sin apenas modificaciones, las ponencias de estrategia política y medidas económicas.

En el plano político, además de la restitución de la pena capital para los autores de delitos terroristas con derramamiento de sangre, "AP" propugna la constitución de un gobierno fuerte que lleve a este país al ingreso en la "OTAN".

"El futuro de España -dice el texto aprobado-- es incorporarse a Occidente. El bloque occidental ha de salvarse o perecer de forma conjunta frente a las fuerzas del Pacto de Varsovia, que ahora calienta los motores de sus tanques en la frontera de Polonia".

Los aliancistas señalan en su ponencia económica que el principal problema de España es el paro y proponen salir de esta situación un conjunto de medidas que pasan por la protección al mercado interior, fomento de la exportación, reducción del gasto público consuntivo y aumento del de inversión, reforma del sistema fiscal, desarrollo de los sectores energético y minero, todo enmarcado dentro de defensa ultranza de la iniciativa privada.

La resolución económica pide a los partidos y sindicatos que hagan un "acto de fe" en la empresa privada, que permita llevar al parlamento un programa económico para cuatro años.

En el curso de la convención, los aliancistas, que son mayoría en el grupo parlamentario de "coalición democrática", decidieron no apoyar al candidato a jefe de gobierno, Leopoldo Calvo Sotelo, en la votación de investidura que tendrá lugar el próximo viernes 20. "Ya no habrá más cheques en blanco -dijo el ponente, Abel Matutes- "UCD" (partido del gobierno) no puede gobernar sola, lo que hace falta es un gobierno de mayoría natural".

El congreso de "AP" dio comienzo ayer, con un discurso del presidente del partido, Manuel Fragairibarne, diputado y ex-ministro de información y gobernación, y seguirá mañana, domingo, con el estudio de la decena de ponencias presentadas.

El conjunto de resoluciones del congreso se encuentran recogidas en un volumen que, bajo el lema del congreso "soluciones para una década", fue presentado hoy en el enmarco de la convención.

URSS acusa a EE.UU. de romper el código de conducta internacional

MOSCU, 14 (LR). La Unión Soviética acusó nuevamente a los Estados Unidos de romper los códigos de conducta internacional, argumentando que Washington violó los acuerdos al fomentar los conflictos regionales.

Moscú, reaccionó con profundo disgusto por la dura retórica utilizada por el gobierno de Ronald Reagan, el cual fue blanco de los ataques de la prensa soviética en los últimos días.

Los Estados Unidos respondieron ayer diciendo que era Moscú el que había violado los principios básicos acordados en 1972 en Moscu y firmados por el Presidente soviético Leonid Brezhnev y el entonces Presidente de los Estados Unidos, Richard Nixon, luego de concluido el primer tratado de Limitación de Armamentos Estratégicos (SALT I) entre ambas potencias.

Dicho código estipulaba el reconocimiento de la igualdad de fuerzas entre las dos superpotencias y el compromiso por ambas partes de restringir los conflictos regionales.

La agencia oficial de noticias soviética TASS acusó hoy a Washington de violar dicho acuerdo. Dijo que la política de los Estados Unidos había pasado de la creación de focos aislados de tensión a "la expansión de conflictos y confrontaciones militares a áreas globales".

Obispos portugueses orientan revisión de la Constitución

LISBOA, 14 (EFE.- Los obispos portugueses se han pronunciado sin ambigüedades contra el aborto, el divorcio, los hijos nacidos fuera del matrimonio, las uniones conyugales de hecho y las ideologías marxista y liberal.

El episcopado católico ha adoptado en su reunión semestral esa postura de cara a la reforma de la constitución, que debe realizarse en un futuro próximo.

Su toma de posición supone un nuevo paso, quizás el más importante, de los que han dado desde finales de 1979, cuando rompieron el silencio en que se sumieron a raíz de la "revolución de los claveles".

Para los obispos, las constituciones sólo son adecuadas cuando se ajustan a las peculiaridades propias de cada pueblo, lo que, según dicen, no se da en la portuguesa, en la que hay "varios preceptos inaceptables".

El episcopado sostiene que no está en su ánimo crear conflictos a ya que sólo desean ofrecer a los portugueses la reflexión que la Iglesia considera más conveniente de acuerdo a su doctrina y "en un momento de innegables y amplias repercusiones futuras".

Los obispos recuerdan que para la Iglesia la familia es "la célula natural de la sociedad humana" y que de su progreso depende su "estabilidad, cohesión y fortaleza" por lo que debe ser "especialmente cuidada".

Según los obispos, la constitución portuguesa, "es pobre y a veces poco exacta e injusta" al definir el cuidado que el estado debe dar a la familia.

Añaden que la futura ley es fundamental para "acentuar la primaria del matrimonio" y no "abrir caminos para equiparar las uniones de hecho con las uniones conyugales legitimamente constituidas".

El Episcopado sostiene también que la familia quedaría desprestigiada si son suprimidas las diferencias entre los hijos nacidos dentro y fuera del matrimonio legal, aunque estos últimos deben tener garantizada la debida protección.

Al referirse al "derecho a la vida" los obispos repudian cualquier forma de violencia, de tortura, de terrorismo o de exterminio, "sobre todo cuando se trata de inocentes que no pueden defenderse" considerando en las que incluyen el aborto y la eutanasia.

Sobre el control de natalidad dicen que la familia recibe "un pésimo servicio" cuando el Estado, como ocurre en Portugal, "promueve y divulga métodos de planificación familiar sin las cautelas que impone el orden moral y la simple delicadeza".

Los obispos aluden también a la libertad de enseñanza y dicen que su supuesta "aconfesionalidad" y los compromisos estatales de no programarla atendiendo a directrices filosóficas, ideológicas, estéticas o religiosas se traducen en una educación agnóstica o atea.

En su largo documento, el episcopado propugna también una mayor y más estrecha colaboración entre la Iglesia y el Estado alejando que, aunque exista libertad religiosas, que acepta, los católicos son una inmensa mayoría en Portugal.

Los obispos condenan las ideologías marxista y liberal, que "inspiran dos conceptos bien diferentes e incorrec primera lleva a brevaloración del pa Estado, considerándolo nipotente" y la segund duce a límites inadmi

Por último, el epi sale en defensa de la p privada ya que la con portuguesa contem construcción del socia nacionaliza los principa dios de producción y ri

Respaldo al marco fre al dólar norteamerica

FRANCFORT, ALEMANIA FEDERAL (14 (LR). El Banco Central de Alemania Federal, el Bundesbank, vendió hoy una cifra sin precedentes de 164 millones de dólares, en una intervención masiva en el mercado cambiario, para respaldar al marco frente al poderoso dólar.

El dólar, que se colocó nuevamente a la cabeza de todas las divisas importantes, fue fijado en Francfort a 2.1915 marcos, una leve baja de los 2.1965 a que había sido cotizado previamente en Londres, como resultados de los esfuerzos del Bundesbank que culminaron en la mayor operación individual jamás realizada en una sola sesión de fijación de precios.

El marco resultó particularmente afectado por el empuje ascendente del dólar debido a la declinante economía de Alemania Federal y su marcado déficit en la balanza de pagos. La divisa ha perdido más del 20 por ciento de su valor frente al dólar en los últimos seis meses.

Para mantenerlo dentro de sus límites en el Sistema Monetario Europeo (SME) cuyas monedas deben flotar en conjunto, se estima que el Budensbank vendió más de mil millones de dólares la semana pasada, pero no se ha hecho notar significativamente en el mercado durante los últimos días.

El dólar está cotizándose ahora a su mayor nivel en más de tres años contra l suizas, a 2.0020 francos. encima de los cinco franceses por primera cuatro años, y hoy abrió marca récord de 1.0 italianas.

La libra esterli recientemente ha exhib diez juno al dólar debido queza petrolera británi Mar del Norte y a las tasas de interés, cayó tavo en Londres, cotiz 2.3065 dólares.

Incluso un pronóstico económico ayer por la administra Presidente Ronald Rea ticinando un agravami los rubros inflaci crecimiento y desemp logró detener el alza del los mercados europeos.

Los mercados estim los peligros de la infla sucitan a las autorid Washington, a mante tasas de interés estadou en niveles elevados, lo hecho al dólar tan a recientemente para versores, dijeron los dores. Reagan ha importantes esfuer combatir a la inflació

El oro que estab dólares la onza a comi semana debido a los ten los mercados sobre la s en Polonia, se comercia 495 dólares hoy, señala operadores que la crisis está influyendo menos e tal.

VELAMOR Y CIA. LTDA

Pone en conocimiento de todos deudores que dejaron objetos en depós como garantía por concepto de cuent pendientes, apersonarse por nuestr oficinas de la calle Figueroa N°. 610 los dí 16, 17 y 18 del presente mes a objeto c retirar los mismos. En su caso VELAMO Y CIA. LTDA. salva su responsabilidad reclamos posteriores.

SECCION LEGAL
Vº Bº. VELAMOR Y CIA LTDA
Gerencia

agenda

PRESENCIA Av. Mariscal Santa Cruz, Edificio Esperanza 2º piso, teléfonos: 372340 - 372341 - 372342 - 351998 - 352172 - 352178.
HOSPITAL DE CLINICAS. Maternidad, Tel. 376472.

ROL DE TURNO DE ESTABLECIMIENTOS FARMACEUTICOS DEL 14 AL 21 DE FEBRERO.

CORAZON DE JESUS Calle Campero Nº 15 Tel. 329770; **FRANCO BOLIVIANA** Calle Yungas Tel. 325741; **SAN VICENTE DE PAUL** Calle Sagárnaga Nº 425 Tel. 350287; **NORTE** Av. Armentia Nº 549 Tel. 322781; **CUTTY** Calle Claudio Pinilla Nº 548; **AVENIDA** Av. Arce Nº 2868 Tel. 360981; **LUX** Jaimes Freyre Nº 2035 Tel. 370837; **ACHUMANI** Achumani Manzano Nº Achumani Tel. 791305; **COPACABANA** Calle Viceente Ochoa Nº 1084 Tel. 329076; **MADELEINE** Zoilo Flores Nº 1105 Tel. 360728; **VERACRUZ** Av. Antofagasta El Alto Tel. 811688.

EN EL INTERIOR

COCHABAMBA:
ASUNCION, Calama esquina Lanza Nº. 3370, Tel. 25808; **ANDINA**, Esteban Arce Nº. 6653, Tel. 22002; **SANTA LUCIA**, Colombia Nº. 4179, Tel. 26524.
POTOSI:
SANTIAGO, Chayanta Nº. 543, Tel. 2895. **LA BOLIVIANA**, Plaza Alonso de Ibañez s/n., Tel. 3911.
SUCRE:
SAN JOSE- Hernando Siles Nº. 703, Tel. 5309.
TRINIDAD:
SUDAMERICANA, Centro de la ciudad
SANTA CRUZ:
NACIONAL, Dra. María Nauriel, Isabel la Católica S. de Figueroa. Tel. 25782. **UNIVERSAL**, Dra. Gloria Parada, Bolivar-Murillo, Tel. 23519. **CORAZON DE JESUS**, Dr. Alberto Paz, Calle 21 de Mayo Nº. 343, Tel. 24079. **IBERIA**, Dra. Miriam Fernández Republiqueta Nº. 51, Tel. 29497.

FLOTAS

TERMINAL TERRESTRE "CIUDAD DE LA PAZ", Tels: 367274 - 367275 - 367276.
ABAROA, Tel. 327096.
ANDINO, Tel. 329471.
ATLAS, Tel. 329821.
BUSTILLO, Tel. 326894.
BOLIVIA, Tel. 353854.
CONTINENTAL, Tel. 329061.
COPACABANA, Tels. 327211 y 340461.
CISNE, Tel. 361321.
EL DORADO, Tel. 340375.
SAN LORENZO, Tel. 328911.
KIRKINCHO, Tel. 354612.
KORILAZO, Tel. 323816.
LA VELOZ DEL SUD, Tel. 323146.
TRANSPORTES LA PAZ, Tel. 340475.
URUS, Tel. 356793.

AUTOLINEAS INGAVI, Tel. 328981.
CINTA DE PLATA, Avda. Manco Kapac.
EL CHAPACO, Chuquisaca esq. Tupiza Nº. 342. Tel. 340258.
MANCO KAPAC, Tumusla Nº. 106, Tel. 350033.
ORIENTE, Tel. 327501.
TRANSRIVEROS, Avda. Montes Nº. 660, Tel. 340475.
TRANSPORTE PESADO A LARGA DISTANCIA, Independencia esq. Oquendo Nº. 199. Tel. 325082.
YUNGUEÑA, Avda. de las Américas Nº. 344 (Villa Fátima). Tel. 372344.

TELEFONOS DE URGENCIA:

Tránsito	371221, 371224 y 371220
Asistencia Pública	118 - 322111
Maternidad	314414
Neurocirugía	320728
Pensionado	322823
Bolivian Power Co. Ltda. Reclamos	354357
Bomberos	326144
Hospital de Clínicas Cent.	376472
Atención de Parto Domiciliario	360700
Radio Patrulla	110
AASANA (Aeropuerto-Informaciones) línea Piloto	810122
SAMAPA	311222
Dirección Nal. de Investigación	356124 y 123128
Estación Central	353510 - 352510
BUSCAMOVIL, Central Maestro	810136

H. MUNICIPALIDAD DE LA PAZ

Teléfonos del Retén	371235
Municipal de Emergencia	371236 373266

TASA: RECLAMOS 113 - INFORMACIONES 104 - SEÑORITA HORA 117 y LARGA DISTANCIA EXTERIOR 356900, INTERIOR 107. INFORMES 350211.

EMPRESAS AEREAS

LLOYD AEREO BOLIVIANO, 351155 - 351157 - 371276 - 353606
LUFTHANSA, OFICINAS CIUDAD, Central 371270-71-72-73-74. Oficinas Aeropuerto 811921-22. Oficinas carga aeropuerto 811923.
AEROLINEAS ARGENTINAS, Tel. 350792.
AVIANCA, Tel. 357309 - 350608.
AIR FRANCE, Tel. 351740.
BRANIFF Oficinas ciudad 372011 (Central telefónica) 372008-09-12. (Oficinas Operaciones Aeropuerto 810115-15 Oficinas Carga aeropuerto 810215.

INSTITUCION FINANCIERA

BUSCA LOCAL EN GARITA DE LIMA O INMEDIACIONES EN CONTRATO ANTICRETICO ALQUILER O EN VENTA.

Ref. Teléfono 323792.

EMPRESA NACIONAL DE FUNDICIONES
LICITACION Nr. 4/81
ACEROS COMUNES

La Empresa Nacional de Fundiciones, convoca a Empresas Industriales y/o Comerciales establecidas en el país a presentar propuestas para la provisión de Aceros Comunes con destino al Complejo Metalúrgico de Vinto, de acuerdo al Pliego de Especificaciones Técnico administrativas que deberá ser adquirido por los interesados en la Asesoría Jurídica y Secretaría General de ENAF, Avda. Villazón Nr. 1966, 6to. Piso al precio de $b 1.500.

Las propuestas deberán ser presentadas en estricta sujeción a las disposiciones del Decreto Ley Nr. 15223 de 30 de Diciembre de 1977 en sobres cerrados y lacrados, hasta el día Miércoles 1º de Abril de 1981 a Hrs. 15.00, en las mismas oficinas, donde también podrán obtener las informaciones que sean necesarias.

La Paz, Febrero de 1981

GERENCIA GENERAL

EMPRESA NACIONAL DE FUNDICIONES
LICITACION Nr. 7/81
MATERIAL DE COBRE Y ZINC

La Empresa Nacional de Fundiciones, convoca a Empresas Industriales y/o Comerciales establecidas en el país a presentar propuestas para la provisión de material de cobre y zinc, con destino al Complejo Metalúrgico de Vinto, de acuerdo al Pliego de Especificaciones técnico - administrativas que deberá ser adquirido por los interesados en la Asesoría Jurídica y Secretaría General de ENAF, Avda. Villazón Nº. 1966 6to. Piso al precio $b. 1.000.

Las propuestas deberán ser presentadas en estricta sujeción a las disposiciones del Decreto Ley Nº. 15223 de 30 de Diciembre de 1977 en sobres cerrados y lacrados, hasta el día Miércoles 1º. de a Abril de 1981 a Hrs. 15.00 en las mismas oficinas, donde también podrán obtener las informaciones que sean necesarias.

La Paz, Febrero de 1981
GERENCIA GENERAL

NOS RESPALDAN
10 MILLONES DE
M³ TRABAJADOS

SOBRADA EXPERIENCIA EN MOVIMIENTO DE TIERRAS, ESTABILIZACION DE SUELOS, REPRESAS, OBRAS CIVILES, ETC.
ASESORAMIENTO TECNICO SIN COSTO

SERMAQ
COMPAÑIA CONSTRUCTORA

EQUIPO: TRACTORES, MOTOTRAILLAS, MOTONIVELADORAS, COMPACTADORAS, CARGADORAS FRONTALES, EXCAVADORAS, VOLQUETAS, GRUAS, OTROS, TRAILERS DE 35 A 60 TONELADAS.

TECNICOS: INGENIEROS ESPECIALIZADOS EN MOVIMIENTO DE TIERRAS ESTABILIZACION DE SUELOS Y OBRAS CIVILES.

CAPITAL: 100 o/o NACIONAL TRABAJANDO PARA EL DESARROLLO DE BOLIVIA.

LA PAZ Cap. Ravelo 2116-Telfs. 351223 - 357886
COCHABAMBA Calle Antezana 826 Norte-Telf. 44576
SANTA CRUZ Warnes esq. Oruro-Telf. 29493

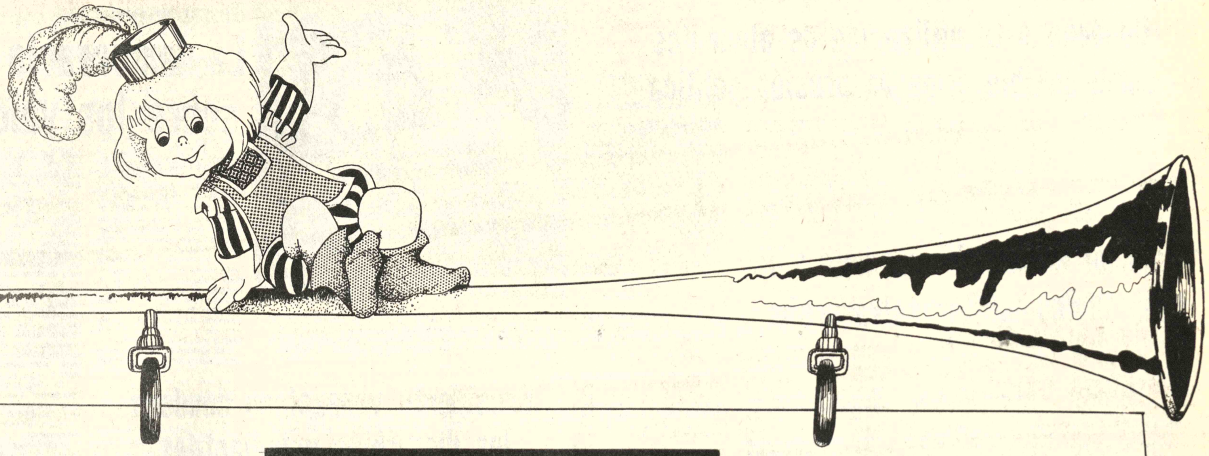

Considerando

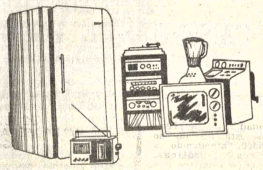

Que la feria de la **GRAN CADENA DEL HOGAR**

lo está esperando para que Ud. pueda economizar comprando.

Con las nuevas medidas se está decretando

que el comercio legal este rebajando

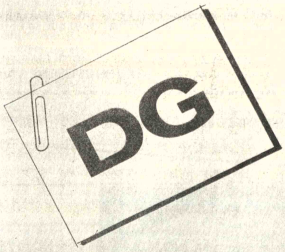

Compare en nuestras tiendas lo que le estamos brindando

y vera las gangas que estamos ofertando.

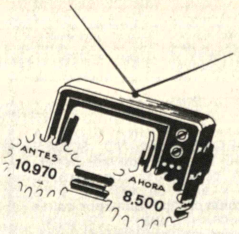

Calidad estamos dando con la **DOBLE GARANTIA** respaldando

Y un servicio permanente vigilando.

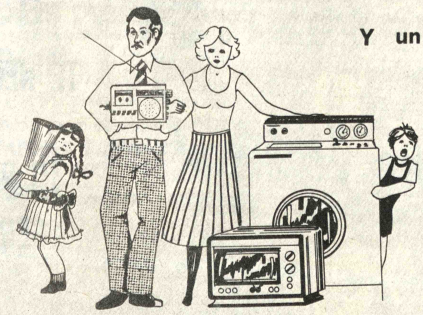

Créditos y descuentos le están aguardando

para su compra ir facilitando

vaya usted su hogar llenando

y a su **FAMILIA ALEGRANDO**

COMPRE GANANDO EN LA FERIA DE...

LA GRAN CADENA DEL HOGAR

Distribuidoras National

Donde la calidad es una costumbre.

Unitros Bolivia

Conferencia sobre alimentos

Condena a la utilización de alimentos como posible arma de presión política

MEXICO, DF. 14 (EFE).- La reunión latinoamericana y del Caribe sobre políticas y estrategias alimentarias condenó hoy la posible utilización de los alimentos como armas de presión política, al concluir sus sesiones.

El filipino Arturo Tanco, Presidente del Consejo Mundial de Alimentación de las Naciones Unidas, dio a conocer las conclusiones a que llegaron los ministros de agricultura o representantes de 15 países de la región y de organismos internacionales.

Al expresar la condena al uso de los alimentos como arma política, como parte de las aseveraciones finales de la reunión, Tanco señaló que una amenaza de ese tipo sólo puede ser contrarrestada por la propia producción alimenticia de cada país.

Las principales conclusiones de la reunión regional, que serán examinadas también en la conferencia mundial de alimentos de mayo próximo en Yugoslavia, señalan que la escasez de comida es un problema preciente en el continente.

Asimismo, señala que cada país debe preparar estrategias nacionales para evitar dispersión de trabajo y contemplar el esfuerzo alimentario como parte importante de la política naconal de desarrollo, ademas de estar inscritas en la realidad política, económica y social de cada nación.

La conferencia hizo hincapié en que los esfuerzos de cada Estado deben reflejarse no sólo en la producción, sino en la distribución y consumo de los alimentos.

Los participantes apuntaron también que cada una de las estrategias alimenticias debe dirigirse por un cuerpo interministerial de alto nivel.

Señalaron asimismo que ninguna estrategia en el terreno alimentario puede tener éxito sin tomar en cuenta el esquema internacional, en especial el comercio y la seguridad internacionales.

Condenaron además el proteccionismo de los países desarrollados, al que calificaron de "barrera" para la producción de comida en las naciones en desarrollo.

En el comunicado final, cuyo texto fue leído pero no distribuido por escrito, se subrayó ademas que la cooperación interregional "es tan necesaria como posible" para la formulación y ejecución de políticas estatales en la materia.

Finalmente, destacaron que las instituciones financieras internacionales expresaron su acuerdo en que su apoyo se hará, en adelante, al sector agrícola en general y ya no por programa específico.

La reunión empezó el pasado miércoles once de febrero, con patrocinio del Consejo Mundial de Alimentación, el Banco Interamericano de Desarrollo y el gobierno de México.

"Tribunal Russell"''' condenó a la Junta Cívico-militar salvadoreña

MEXICO, DF. 14 (LR).- El tribunal permanente de los pueblos, conocido como "Tribunal Russell", condenó hoy a la junta cívico-militar de El Salvador como responsable de genocidio, señalando que el pueblo de ese país ejerce legítimamente su derecho a la insurrección.

La condena se produjo luego de cuatro días de sesiones del tribunal, instalado en esta capital para escuchar los informes de 22 demandantes y testigos de violaciones a los derechos humanos por parte del actual gobierno salvadoreño, según se informó aquí en una conferencia de prensa.

El tribunal consideró que la junta salvadoreña "es culpable de violaciones graves, sistemáticas y repetidas de los derechos humanos", y denunció también al gobierno de Estados Unidos" por su complicidad con la junta de El Salvador", favoreciendo la perpetración de crímenes contra la humanidad.

Asimismo, el tribunal hizo un llamado a todos los estados, particularmente a México, Honduras y Costa Rica, para que reciban y traten a los refugiados del conflictos salvadoreño "según los principios del derecho internacional humanitario".

El veredicto fue emitido unánimente por los 11 miembros del tribunal: Richard Boumlin (Suiza) Omar Bentoumi (Argelia), Giulio Girandi (Italia), Edmond Jouve (Fracia), Ernesto Melo (Portugal) Armando Uribe (Chile), Sergio Méndez Arceo (Mexico) y Gerges Wald, Havey Cox, Vicente Navarro y James Petras, de los Estados Unidos.

El tribunal escuchó, entre otros, los informes del exrector de la universidad de El Salvador, Rafael Menjivar, de Marianela García Villas, presidente de la comisión de drechos humanos de El Salvador, y del excanciller y exmiembro de la junta cívico-militar, Héctor Dada Hirezy, fundador de la Democracia Cristiana de ese país.

También escuchó la defensa del Partido Democráta Cristiano Salvadoreño, planteada por Juan Ricardo Ramírez, fundador del mismo partido, quien reconoció, sin condenar, que los militares de su país han cometido excesos, dijo el informe final del tribunal.

El veredicto consideró que "el carácter masivo y deliberado de las violaciones de los derechos humanos tendientes a la destrucción de un grupo de personas en razón de sus opiniones políticas o de su oposición al gobierno" constituyen "un crimen de genocidio" por parte del gobierno de la junta cívico-militar salvadoreño.

Finalmente señaló que la junta salvadoreña "impone su poder ilegítimo al pueblo con el propósito de impedir que ejerza su soberanía y su derecho a la autodeterminación política".

El veredicto del tribunal, que no tiene acción coercitiva sino estrictamente moral, fue dado a conocer a los gobiernos de El Salvador y Estados Unidos en documentos entregados a sus respectivas embajadas en esta capital, dijo un vocero del cuerpo al entregar el documento final en conferencia de prensa ofrecida en el club de corresponsales extranjeros en México.

Antecedentes del asalto a la embajada de Ecuador en Cuba

LA HABANA, 14 (EFE). El asalto a la embajada de Ecuador ocurrido en la mañana del viernes, es el primero del presente año en este país caribeño y la continuación de las numerosas incursiones violentas en sedes diplomáticas sobre todo las de Venezuela y Perú, durante 1980.

Debido a esas entradas por la fuerza de personas que desean abandonar esta isla caribeña, las relaciones entre los gobiernos de La Habana con los de Lima y Caracas llegaron a su climax, el pasado año, e incluso estuvieron a punto de la ruptura de relaciones diplomáticas.

La entrada violenta de un camión con seis personas a bordo, que abrió la verja del recinto diplomático peruano el 2 de abril de 1980, ocasionó un tiroteo y la muerte del custodio Pedro Ortíz Cabrera, de 27 años, lo que provocó la retirada de las postas policíacas en dicha embajada y la posterior entrada de 11.000 personas.

Todavía quedan en el nuevo recinto diplomático de Perú en la capital cubana, ya que la vieja embajada se convirtió en "museo del pueblo combatiente", un total de 33 personas de las 10.800 que llegaron a estar encerradas en el edificio peruano de la barriada de Miramar.

La mayoría de ellas se marcharon hacia los Estados Unidos por la "ruta marítima" Mariel—Florida, por donde salieron unos 126.000 cubanos, incluyendo familiares de residentes en Norteamérica y delincuentes comunes.

En los edificios para diplomáticos venezolanos hay todavía 19 cubanos, 12 en la cancillería y siete en la residencia del embajador.

La última incursión violenta de 1980 en una sede diplomática ocurrió el mediodía del 9 de diciembre, cuando 14 personas, algunas de ellas armadas, entraron en la nunciatura apostólica de la Santa Sede, también en la barriada de Miramar, donde tomaron como rehenes a cuatro monjas y un empleado.

La ocupación fue de horas, porque la noche del mismo día, fuerzas especiales del Ministerio del Interior desalojaron a los asaltantes con gases lacrimógenos, pero sin "emplear armas de fuego", según informó un portavoz oficial.

En la nota gubernamental se aclaró que en la operación los ocupantes abrieron fuego y mataron al empleado de la nunciatura que tenían entre los rehenes.

El caso del asalto a la embajada de Ecuador es muy distinto a los que se han producido anteriormente en esta isla caribeña, porque es la primera vez que toman de rehen a un embajador latinoamericanano y dos consejeros de embajada.

La edad avanzada (72 años) del embajador Jorge Pérez Concha y su propio estado de salud es un factor a tener en cuenta por autoridades y secuestradores, que se autotitularon "perseguidos políticos" en breve conversación telefónica con "EFE".

LIDER.- Sao Paulo (AP).- El dirigente sindical Luis Da Silva "Lula", abraza a su hijo al llegar al aeropuerto de Sao Paulo luego de un viaje por Europa y América del Norte para lograr apoyo a su movimiento sindical (Radiofoto AP).

Presidente venezolano condena los disturbios estudiantiles

CARACAS 14 (LR).- El Presidente Luis Herrera Campins advirtió que grupos antinacionales agitan la docencia", al referirse a los distubios estudiantiles en varios puntos del país que ayer causaron la muerte de un joven en Valencia, 150 kilómetros al oeste de aquí.

El jefe del Estado habló ayer en un acto de conmemoración del Día de la Juventud, y señaló que "cada día que pierden los estudiantes es un día más que se perpetúan la pobreza y la dependencia"

En Caracas desde hace tres semanas se registran esporádicos incidentes en torno a institutos secundarios en las áreas obreras y marginales al oeste del centro. Las autoridades han detenido a numerosos menores de edad, pero aún no se conoce el motivo real de los disturbios.

Mientras el Secretario General del gobernante partido socialcristiano COPEI, diputado Eduardo Fernández sostuvo que existe un "plan para desestabilizar" la enseñanza, el Ministro del Interior Rafael Montes de Oca sostuvo que no hay evidencias de tal plan, y que el gobierno controla la situación.

Los disturbios estudiantiles en colegios secundarios y universidades se reiteran año a año en Venezuela, luego que el gobierno hace las asignaciones presupuestales , comienzan las inscripciones en las casas superiores de estudio y reaparece el problema crónico de la falta de cupo

Estos incidentes adquieren un cariz peculiar en las zonas marginales y obreras, donde habitan casi dos tercios de los cuatro millones de caraqueños, al agregarse la protesta popular por las deficiencias en los servicios, y la acción de grupos de enmascarados que el gobierno califica de "anarcoides"

La Universidad Central de Venezuela, que cuenta con unos 50.000 estudiantes, y la Universidad Simón Bolívar la más prestigiosa del país, atraviesan conflictos internos por disputas entre los alumnos de alguna facultad y su decano, y reclamos de los empleados administrativos.

En Valencia los incidentes comenzaron el miércoles cuando la policia procuró evitar el avance de una manifestación estudiantil que reclamaba mejoras presupuestales para la Universidad de Carabobo. Las autoridades actuaron con rigor para evitar que la demostración afectara la visita del Presidente Herrera a esa ciudad.

Los jóvenes replieron la acción policial, incendiaron un vehículo patrullero y la batalla callejera se extendió al centro de Valencia, con abundancia de pedreas, gases lacrimógenos, cohetes y armas de fuego.

Obispos venezolanos

La democracia se construy sobre los valores moral

LA PAZ, 14 (ANF-SIAL). La Conferencia Episcopal de Venezuela, al finalizar su Asamblea General anual, exhorta a la defensa de la libertad y la democracia, según la información distribuída hoy en La Paz por el Servicio Informativo de la Iglesia en América Latina (SIAL).

El documento de los obispos venezolanos indica: "Nosotros los Obispos, custodios y propulsores de los veraderos valores morales, queremos hacer un llamado a nuestros compatriotas para construir los verdaderos valores de la libertad y de la democracia".

El episcopado de Venézuela se ha dirigido al país en una carta pastoral colectiva en la que analizan los aspectos tanto de la Iglesia como de la marcha general de Venezuela.

"No hay genuina democracia —insisten los prelados— donde resulta casi imposible castigar a los grupos corruptos y culpables. No se construye un país cuando la mayor suma de felicidad posible que campea es el derroche y la falta de responsabilidad".

No hay "mayor suma de seguridad social" cuando el deterioro de los bienes patrimoniales no duele a nadie, cuando los medios de comunicación social no se manejan como organismos de servicio público sino solamente como instrumentos para producir".

El documento prosigue: "pongamos todo nuestro empeño en consolidar la auténtica pluralidad que es el fruto sazonado de la libertad y de la democracia".

"Ello exige la canalización del espíritu de participación que es lo opuesto a cualquier clase de marginalidad social económica y política".

Nosotros los primeros —agregan los obispos— queremos ofrecer nuestra colaboración. No todo es obligación de los demás. Ni es el Gobierno el que tiene sobre sí la carga total del país. A todos nos tiene que Venezuela, y la mejor m de ello es asumir con ponsabilidad nuestras t personales y sociales".

"Observamos —aña una quiebra de algunos v morales. Sentimos n parte de culpa por no hab dicado e inculcado co ahínco los principios de l cristiana, pero no podemo darnos indiferentes a irrespeto a la vida de manifiesta en el índi abortos, de suicidios, d pables accidentes de trán especialmente de lesior justias y homicidios".

"Ante la genera conciencia de que rob erario nacional es un acto veza y no de delito, de justicia se ejerce de acuer influencia que se posea y acuerdo a la verdad", los llaman la atención a tales contrarios a la moral cris

No podemos perma inpávidos ante la propa inmoral, como es toda a que vende desenfreno se promueve la violencia o el desmedida de poseer o q cita al vicio, a la droga alcohol".

"Todo mensaje que cluye un valor superior d revisarse" comentan los o venezolanos.

Se clausuró un curso sobre comercialización de product

BUENOS AIRES, 14 (AP).- El ex Vicepresidente de la nación, almirante Isaac Rojas, advirtió al gobierno chileno que "nuestra paciencia tiene un límite y en nuestra población se ha despertado el espíritu de conservación territorial".

El almirante Rojas habló anoche en un acto público en esta capital denominado "Jornadas del Beagle y el Atlántico Sur", para referirse al pleito limitrofe a chileno en la zona au

Rojas dijo que " tina no ha ejercido ac vocación alguno, sus armadas están cumpli su deber y lo seguirán aunque ello produzca en Chile, tanto disgusto tiempo que se está to nuestro gobierno para ponder la proposición d Santidad (el Papa Juan II)".

EMPRESA NACIONAL DE FUNDICIONES
LICITACION Nº. 9/81
CAÑERIA GALVANIZADA Y OTROS

La Empresa Nacional de Fundiciones, convoca a Empresas Industriales y/o Comerciales establecidas en el país a presentar propuestas para la provisión de Cañería Galvanizada y otros, con destino al Complejo Metalúrgico de Vinto, de acuerdo al Pliego de Especificaciones técnico administrativas que deberá ser adquirido por los interesados en la Asesoría Jurídica y Secretaria General de ENAF, Avda. Villazón Nº. 1966,6to. piso al precio de $b. 800.

Las propuestas deberán ser presentadas en estricta sujeción a las disposiciones del Decreto Ley Nº. 15223 de 30 de diciembre de 1977 en sobres cerrados y lacrados, hasta el día miércoles 1º. de abril de 1981 a hrs. 15.00 en las mismas oficinas, donde también podrán obtener las informaciones que sean necesarias.

La Paz, febrero de 1981
GERENCIA GENERAL

EMPRESA NACIONAL DE FUNDICIONES
LICITACION NR. 6/81
CAÑERIAS DE FIERRO NEGRO

La Empresa Nacional de Fundiciones, convoca a Empresas Industriales y/o Comerciales establecidas en el país a presentar propuestas para la provisión de cañerías de fierro negro, con destino al Complejo Metalúrgico de Vinto, de acuerdo al Pliego de Especificaciones técnico administrativas que deberá ser adquirido por los interesados en la Asesoría Jurídica y Secretaría General de ENAF, Avda. Villazón Nr. 1966, 6to. Piso al precio de $b 1.500.--

Las propuestas deberán ser presentadas en estricta sujeción a las disposiciones del Decreto Ley Nr. 15223 de 30 de Diciembre de 1977 en sobres cerrados y lacrados, hasta el día Miércoles 1º. de Abril de 1981 a Hrs. 15.00, en las mismas oficinas, donde también podrán obtener las informaciones que sea necesarias.

La Paz, Febrero de 1981

GERENCIA GENERAL

VENDO CASA

CENTRICA A UNA CUADRA DE PARQUE RIOSIÑO SOBRE AREA DE 1.050 M2 con seis departamentos completos, dos garajes, jardines y área de 400 M2 para construcción con entradas por calles Humahuaca, Iruya y Topáter. Entregamos departamentos vacíos, Informes Teléfonos 274559, 358975, 790776 a cualquier hora.

AGENCIA DE VIAJES

Necesita Jefe (a) de ventas con buenas relaciones comerciales y amplia experiencia en boletaje. Enviar datos personales y foto más pretensiones de remuneración a casilla 2828 La Paz.

AL SEÑOR INGENIERO AGRONOMO

EDMUNDO TERRAZAS

Por requerir servicios de su especialidad mucho agradeceremos ponerse en contacto con el teléfono 361018 La Paz, SAAB S.A.

PREVENCION AL PUBLICO

Se previene a la Opinión Pública que el Sr. DOMINGO CAPRILES RADA, no puede transferir ni realizar ninguna transacción comercial, con terrenos de COTA COTA ALTO en razón, de que dichos terrenos pertenecen a otros propietarios.

Al respecto se aclara que el Sr. Capriles anteriormente quiso transferir dichos terrenos, sorprendiendo la buena fe de algunas personas con el consiguiente perjuicio para ellas.

Empleados de HANSA LTDA.
Juan Tarifa Cuba y Hnos.
Fernando Rodríguez Antezana
Ted Carrasco Núñez del Prado.

Desde Suiza
CREDITOS ~ CREDITOS
y Sin cuota inicial
S·ESCORPIO
CAMY·ORIS
IO DIGITALES"
(cuarzo con y sin alarma)
Relojes de PARED a Cuarzo
SIN CUOTA INICIAL
Para el magisterio rural y urbano
Instituciones dependientes del estado
Industrias en general
Visítenos y se convencerá
LA PAZ:
Velamor y Cia. (sucursal) Av. América 113 (LADO CAFE ORIENTAL)
ORURO:
Velamor y Cia. (sucursal) 6 de Octubre 1128
COCHABAMBA:
Velamor y Cia. (sucursal) 25 de Mayo 229

ELLOS TE NECESITAN,

TU PUEDES SER SU "MADRE"

Noble profesión que Aldeas Infantiles S.O.S. de Bolivia te facilita

Que se requiere?

- Edad comprendida entre los 30 y 40 años.
- Ser solteras o viudas.
- Gran vocación maternal y amor hacia los niños.
- Capacidad y conocimientos para llevar una casa.
- Gozar de buena salud.

Los interesados pueden pasar personalmente por nuestras oficinas situadas en La Paz - Calle Potosí Nº. 810 - 3º. Piso entre 4.00 a 6.00 p.m. Cochabamba - Calle Jordán 3070 entre 4.00 a 6.00 p.m. Casilla LA PAZ 20076. COCHABAMBA 1091.

Finalizó con acuerdos reunión nacional sobre catastro urbano

SUCRE, 14 (PRESENCIA)-- ...conclusión del seminario ...nal sobre catastro y ex...ncias sobre planificación ...na se logró desterrar di...cias entre las entidades ...upadas por el quehacer ...o y avanzó en el se...miento de metas concretas ...go y corto plazo, según dijo ...el Peláez en su discurso de ...ura.

El seminario, que se había ...ado el 9 de los corrientes ...uyó hoy con un sencillo ...de clausura y entrega de ...ficados a los asistentes ...tantes.

Gabriel Peláez, asesor jurí... del consejo del Plan ...ulador de Sucre, luego de ...esar su reconocimiento por ...er sido elegido para ...esentar a las delegaciones, ...que este importante evento, ...rado en la inquietud de las ...dias municipales de todo el país, ha destacado una virtud relevante y ampliamente meritoria, señalada en el hecho de que se han desterrado diferencias entre las entidades preocupadas por el quehacer urbano y en definitiva, el afán sincero de contribuir con el aporte de soluciones positivas ha servidio para hablar un lenguaje común. Expresó que habían estado latentes las preocupaciones por los problemas no resueltos y el extremo de la angustia por el futuro de nuestras ciudades, aspectos que, finalmente unió a todos en la búsqueda de nuevos métodos, justificando la realización de la reunión.

Dijo que no se ha detenido solamente en aspectos teóricos, sino que avanzó en el señalamiento de metas concretas que contribuirán a efectivizar nuevas reuniones para discutir la implementación del nuevo esquema que se requiere para normar la compleja problemática urbana del país.

Señaló que el origen de muchos conflictos existentes en esta materia ha sido la falta de diálogo y es deseo de que este seminario sea el punto de partida para acabar con esa práctica negativa que contribuye al, atraso y que todas las entidades preocupadas en la planificación, despojandose de posiciones unilaterales y de una mal entendida y egoista autodefensa institucional, se sienten en una misma mesa y dialoguen.

Luego de citar un párrafo de la declaración de principios de la conferencia de las Naciones Unidas para el Habitat, realizada en Vancouver en 1976, que se refiere precisamente a los asentamientos urbanos que se vincula con los objetivos de cada uno de los sectores de la vida social y económica, y señalar que hace falta que los gobiernos se dispongan a actuar, dijo que espera que en adelante se abra una nueva ruta para conformar un camino que conduzca a la ansiada meta: "El mejor premio de esta inquietud será el haber contribuido a establecer las bases ciertas de una vida mas ordenada, más humana y más digna para los pobladores de nuestras ciudades".

Vicente Calderón, director nacional de uso de suelos y catastro urbano, a su vez, luego de destacar la buena organización del evento, hablando a nombre del Ministerio de Urbanismo y Vivienda, dijo que mantiene el compromiso de seguir motivando y coadyuvando a las iniciativas, como la de la Municipalidad de Sucre, para que otras actuaciones de este tipo se repitan en la presente gestión, para poder buscar y encontrar soluciones a nuestras ciudades.

Finalmente, el Alcalde Municipal Tcnl. Germán Amelunge, destacó la realización de este primer seminario y agradeció a los participantes para luego, proceder a la entrega de diplomas y certificados a disertantes y asistentes al evento.

Funciona en Oruro fábrica de envases de polietileno

...RURO, 14 (PRESENCIA) - ...e hace pocos días funciona ...fábrica de envases de polie...o en esta ciudad, bajo el ...minativo de "Marfeplas". ...u inauguración asistieron autoridades y personas vinculadas a las actividades productivas del departamento.

Su propietario-gerente, Eddy Zuna, recibió felicitaciones por su contribución a la industrialización de Oruro, "no obstante las dificultades múltiples que se interponen a quienes, con espíritu de empresa, tratan de aportar sus conocimientos, capital y voluntad, para el progreso de esta tierra".

La fábrica cuenta con moderno y sofisticado equipo que, no obstante su aparente volumen pequeño, es altamente eficiente, con capacidad para atender los requerimientos no sólo del mercado local sino nacional. La maquinaria es de fabricación brasileña.

En sus instalaciones se produce todo el proceso completo, desde la fabricación de polietileno (nylon), hasta la impresión en los envases, con la leyenda que desea quien encarga su elaboración.

...LUCHA CONTRA EL CANCER

CENTRALES TELEFONICAS.- La Cooperativa de Teléfonos Automáticos de Santa Cruz (COTAS) continúa los trabajos de obras civiles para la prolongación de su red hacia las provincias occidentales del distrito, con inmediato favorecimiento a las poblaciones de Vallegrande, Comarapa, Samaipata y Mairana. Dichas obras registran considerable avance y se espera que dentro de poco se proceda a la instalación de las correspondientes centrales telefónicas. En la foto una de las estaciones donde funcionará el futuro servicio. (Foto Franco para PRESENCIA)

Ofrecimiento de subvención para actividades de normal de Oruro

ORURO, 14 (PRESENCIA)-- Padres de familia y estudiantes, están dispuestos a sostener la escuela Normal de Oruro. si es posible pagando pensiones mensuales, para lo que proponen que ese establecimiento de profesionalización, docente, sea declarado particular.

La Normal, junto con otra similar de Cochabamba, fue clausurada por el Ministerio de Educación, dentro del plan de racionalización, puesto en vigor por ese portafolio. Padres de familia y estudiantes de la Normal visitaron ayer diferentes órganos de prensa de la ciudad, para exponer su oposición a la medida que, según el titular del Ministerio de Educación, es ya un hecho.

Los que impugnan la decisión, señalan que en la creación y funcionamiento de la Normal, "se invirtió gran cantidad de dinero, trabajo y tiempo, y de la noche a la mañana no puede cerrarse". Piden que las autoridades locales gestionen ante el gobierno la continuación del funcionamiento de ese plantel.

El Ministro de Educación aseguró que los alumnos, cerca de un millar, no sufrirán perjuicios porque se les concederá facilidades para que puedan trasladarse a otros establecimientos iguales del interior. Los padres de familia, señalan que el ofrecimiento consiste en una beca de 300 pesos bolivianos mensuales "cantidad que no alcanza para cubrir ni las mínimas necesidades de nuestros hijos, si es que tienen que ir a estudiar a La Paz o Sucre".

La Normal, cuyo funcionamiento fue alentado por el General Waldo Bernal, actual integrante de la Junta de Comandantes, carece de local propio; sin embargo, pobladores de las ciudades mineras donaron un lote para la construcción del futuro edificio, a cuya creación se comprometieron autoridades departamentales.

El establecimiento tiene varios bienes muebles, una buena biblioteca y un apreciable lote de alimentos, cuyo destino futuro no ha sido aclarado.

Exobreros de fábrica Zimeri no alcanzaron aún pago de adeudos

COCHABAMBA, 14 (PRESENCIA).- - A tres meses de haber interrumpido sus labores, los obreros de Zimeri aún no recibieron sus salarios, lo que les obligaría a ingresar en huelga de hambre, a decir de los dirigentes laborales de esta fábrica.

El fuerte déficit que acusaba la fábrica de llantas Zimeri obligó a que cerrará sus puertas el pasado mes de enero. Luego de una serie de amenazas de cierre de esa fuente de trabajo aduciendo falta de materia prima, se concretó la amenaza pero sin cumplir con obligaciones de pago de salarios y beneficios sociales a los obreros que prestaban servicios en dicha industria.

Las reclamaciones ante las autoridades de trabajo de esta ciudad no dieron ningún resultado, y, una parte de los trabajadores, fue despedida el pasado 17 de diciembre y el resto en el mes de enero, pero con el hecho de que, de mucho antes, se les adeudaban salarios.

La empresa de llantas Zimeri se vio con problemas por falta de mercado para sus productos. En su momento, sus ejecutivos se quejaron de que no existía protección a su producción y que las entidades estatales preferían comprar llantas de porcedencia extranjera a las nacionales.

A ello se sumó, según se dijo, la falta de materia prima, hasta que se cumplió el plazo de cierre de la fábrica. La dirección departamental de trabajo, ante esta emergencia, ordenó el embargo de la fábrica, el arraigo de los ejecutivos y la multa de cinco millones de pesos bolivianos.

HUELGA DE HAMBRE

Los obreros anunciaron que, en esta situación, comunicarán su intención de ingresar en huelga de hambre a las autoridades militares de la Séptima División de Ejército, por cuanto esa medida está prohibida por el gobierno.

Según los ejecutivos, la única manera de solucionar el problema de pago de salarios sería vendiendo los terrenos donde está asentada la fábrica, porque la maquinaria, a decir de los obreros es vieja.

National ARTEFACTOS PARA EL HOGAR DE FAMA MUNDIAL

Autoridades de Servicio de Caminos:

Carretera Quillacollo-Confital no sería concluida por falta de dinero

COCHABAMBA, 14 (PRESENCIA).- La falta de dinero podría determinar que el camino Quillacollo-Confital sólo pueda extenderse hasta la zona de Pongo, informaron autoridades del Servicio de Caminos, en Cochabamba.

Será necesario, se dijo, un nuevo reajuste al costo de la carretera asfaltada, como emergencia de la elevación de precios de los materiales de construcción.

Esa obra, encomendada a la firma Bartos desde 1977 se acordó a un costo de 56 millones de dólares. Posteriormente, se aumentó el costo en una proporción de un 40 por ciento, alcanzando la suma de 83 millones de dólares.

Ahora, como consecuencia de las recientes medidas económicas, los precios de los materiales de construcción volvieron a elevarse, lo que determinaría un nuevo reajuste, según criterio de las autoridades del Servicio de Caminos, quienes estiman que, la situación, de no registrarse un nuevo reajuste en el costo de la obra y al no entregarse los fondos adecuados, los trabajos de la carretera Quillacollo-Confital, serían suspendidos al llegar a la zona de Pongo, asfaltándose sólo 95 kilómetros y dejando de lado más de 20 kilómetros.

Las autoridades del Servicio de Caminos, en esta emergencia, están gestionando, el reajuste de forma que la obra se concluya, y es posible que gestionen también la prolongación de la obra hasta Caihuasi, en una extensión de 40 kilómetros.

GESTION OFICIAL

El ministro de transportes y comunicaciones, coronel René Guzmán Fortún, indicó que se tramita, a nivel de gobierno, ante organismos crediticios del exterior, un crédito para esta obra que significaría un empalme con la ruta troncal Oruro-La Paz.

Una profesora fue distinguida por la prefectura orureña

ORURO, 14 (PRESENCIA).- Testimonio de gratitud, en forma de una condecoración otorgada por la Prefectura del Departamento, recibió ayer tarde, la profesora jubilada Teresa Ceballos Tovar. La ceremonia cumplida en el salón de honor de la Prefectura, contó con la presencia de autoridades, numeroso público y docentes y estudiantes de los establecimientos en los que prestó servicios.

El mayor Abel Elías Sainz, al entregarle la condecoración honor al mérito "Sebastián Pagador", en el primer grado escudo nacional, expresó: "Doña Teresa Cevallos Tovar, en su juventud, entregó, pedazo a pedazo, su corazón a las niñas de Oruro, sirviendo, de este modo, a su pueblo, a Dios y a la Patria. Esta maestra que tenemos delante, enseñó a tantas generaciones, demostrando su dedicación y responsabilidad para con la patria".

Josermo Murillo Vacarreza fue invitado a entregar a la profesora homenajeada, copia autógrafa de la resolución prefectural, por la que se concede la condecoración.

La profesora Ceballos Tovar, al agradecer la distinción, señaló: "Recibo abrumada la medalla que me llena de gozo, porque considero que aún están vigentes los valores morales". Durante su actividad docente, fue maestra en varios establecimientos, entre ellos el liceo de señoritas "Pantaleón Dalence" y escuela profesional "Adolfo Ballivián".

Cochabamba reafirmó espíritu de reivindicación marítima

COCHABAMBA, 14 (PRESENCIA).- El pueblo de Cochabamba reafirmó su espíritu patriótico de reivindicación marítima, en el acto cívico que se cumplió hoy en la plaza "Cobija" de esta capital.

Estuvieron presentes en esa ceremonia la presidenta del Comité Pro Mar Boliviana, Gaby de la Reza, el comandante de la Séptima División, Gral Carlos Turdera Villa, el prefecto del departamento, Tcnl. Juan Vera Antezana, el jefe escolar Oscar Arévalo, el alcalde municipal, Mario Benavides Monasterios, el presidente de la Comisión Regional de Reordenamiento Universitario, Luis Romero Amézaga y otras autoridades.

Los estudiantes de los colegios fiscales y particulares, excombatientes de la guerra del Chaco efectivos del Centro de Instrucción de Tropas Especiales dieron un marco de civismo a esa ceremonia en la plaza Cobija.

REAFIRMACION

La presidenta del Comité Pro Mar Boliviano, Gaby de la Reza, pronunció un discurso en el que indicó que el "14 de febrero de 1879 es el día aciago que marca para Bolivia el hito más sangriento de su historia y el inicio de la guerra tan sarcásticamente llamada del Pacífico, en que la audacia ultrajante del mapuche araucano atacó el puerto de Antofagasta sin previa declaratoria de guerra, dio lugar a que aquel conflicto internacional que, tanto oir sus causas como por sus consecuencias fue y será el estigma eterno del depredador de 1879 y será siempre amenaza para la paz de América".

Señaló en otra parte de su discurso que "venía al acto nada más ni nada menos que como una boliviana, para decir con palabras sencillas que el araucano invasor provocó esta guerra de conquista con todas las agravantes: premeditación, alevosía, a mansalva y sobreseguro, en combinaciones diabólicas con firmas inglesas y otras europeas, pero, sobretodo con la sed de sangre del ancestro pamuche".

Criticó duramente una nota aparecida en un diario local en ocasión de recordar la ocupación de tropas chilenas la ciudad de Lima.

Dijo que seguirá utilizando adjetivos para calificar los hechos de los chilenos. Recordó "una mujer de triste memoria, Eulogia Sánchez, quien pisoteó el escudo nacional y bailó una cueca sobre él, en medio de las risotadas y brutalidades de la orgía de sangre que provocaron los chilenos.

Con unción cívica rememoró "la incomparable acción de la boliviana Genoveva Ríos, que arrió la bandera de la Intendencia de puerto, antes que verla ultrajada por manos criminales".

Luego hablaron el jefe escolar, el comandante de la Séptima División y el prefecto del departamento, quienes pusieron de manifiesto el fervor cívico del pueblo boliviano para la reivindicación marítima, por el camino del potenciamiento material y moral de todos los bolivianos.

Se hizo un llamado a la juventud estudiosa para que "siga teniendo la llama encendida en sus mentes y corazones para retornar un día no muy lejano, a las costas del litoral boliviano".

Auditoría en AASANA

(ANF).- El Director Ejecutivo de AASANA, cnl. Franz Moscoso, instruyó a los empleados de la entidad de todo el país, para que colaboren con los funcionarios de la Contraloría General de la República, que realizan una auditoría externa.

La información proporcionada en la Administración de Aeropuertos y Servicios Auxiliares a la Navegación Aérea indica que la auditoría externa comprenderá las gestiones 1978-1980.

Se ha previsto la conclusión de la auditoría para dentro de tres meses, plazo que se podría ampliar tomando en cuenta la cantidad de aeropuertos administrados por AASANA 932 en todo el país".

En su viaje a Miami, ...site los grandes almacenes ...e Brooke Distribuidores Inc.

Precios especiales para importadores en televisores, ...radios, stereos, grabadoras y todo lo que su hogar nesecite. Nombres de marcas conocidas.
Brooke Distribuidores Inc.
380 N.E. 67th Street Miami, Florida 33138 Phone 751-9752
Distribuidor al por mayor de productos de calidad electronicos.
Peliculas disponibles. Telex No. 51-2463
Jorge Sabin. Gerente de exportación. $2.00 por catalogos, devueltos con su primera orden.

APRENDA INGLES ...PIDAMENTE CON UN CURSO INTENSIVO DE 3 MESES
Prepárese en su propia casa con el ...oderno método por correspondencia de HEMPHILL SCHOOLS

● RADIO-ELECTRONICA Y TELEVISION ● MECANICA AUTOMOTRIZ ● AIRE ACONDICIONADO, REFRIGERACION Y ELECTRICIDAD ● MOTORES DIESEL ● CONTABILIDAD ● INGLES
HEMPHILL SCHOOLS
Casilla No. 20763
Juan de la Riva Esq. Loayza
Edif. Alborada Local 1
Tel. 34-34-93

EMPIECE HOY ENVIANDO ESTE CUPON Y A VUELTA DE CORREO RECIBIRA GRATIS CATALOGO AMPLIAMENTE INFORMATIVO
G472-2B

HEMPHILL SCHOOLS
...AN DE LA RIVA, ESQ. LOAYZA
...IFICIO ALBORADA LOCAL 1
...PAZ, CASILLA 20763
Deseo recibir información sobre la especialidad que marco con una "X"
...USTED RESIDE EN U.S.A. ESCRIBA A HEMPHILL SCHOOLS 1743 SOUTH VERMONT AVE LOS ANGELES CALIFORNIA 90006 U.S.A.
MARQUE SOLO UN CURSO
○ RADIO-ELECTRONICA-T.V. ○ MECANICA AUTOMOTRIZ ○ CONTABILIDAD
○ AIRE ACONDICIONADO REFRIGERACION-ELECTRICIDAD ○ MOTORES DIESEL ○ INGLES
NOMBRE ____ EDAD ____
DIRECCION ____
CIUDAD ____ EDO. ____

CAJA NACIONAL DE SEGURIDAD SOCIAL

INVITACION DIRECTA Nº. 1/80-A

PROVISION DE PRODUCTOS FARMACEUTICOS MEDIANTE IMPORTACION DIRECTA

La Caja Nacional de Seguridad Social convoca a las firmas legalmente establecidas en el país a presentar sus propuestas para la:

IMPORTACION DE PRODUCTOS FARMACEUTICOS

de acuerdo al Pliego de Condiciones y Especificaciones que se proporcionará a los interesados en el Departamento de Compras de la Caja Nacional de Seguridad Social.

CONDICIONES LEGALES.- De acuerdo con el D.L. 15223 de 30 de diciembre de 1977, el Pliego de Condiciones contempla todos los requisitos de orden legal y administrativo que deben cumplir los interesados para que sus propuestas sean aceptadas.

GARANTIA DE SERIEDAD.- Como garantía de seriedad de la propuesta se acompañará una Boleta Bancaria ó una Póliza de Seguro, por el valor equivalente al 1% (uno por ciento) del monto total ofertado.

REINTEGROS Y TIMBRES.- Las ofertas deben estar acompañadas del reintegro de papel sellado a razón de una hoja por cada pliego de la propuesta y por cada una del formulario oficial proporcionado por la C.N.S.S. más timbres de acuerdo a Ley.

PLAZO DE PRESENTACION.- Las ofertas se recibirán en sobres cerrados y lacrados en la Secretaría del Departamento de Compras Edificio Ex-Cadeja, Av. Mcal. Santa Cruz, esquina Almirante Grau 7mo. Piso, con el rótulo de: INVITACION DIRECTA Nº. 1/80-A, PROVISION DE PRODUCTOS FARMACEUTICOS POR IMPORTACION DIRECTA, hasta horas 15.30 del día miércoles 1º. de abril de 1981, fecha y hora en que se procederá con la apertura de propuestas en Junta de Adquisiciones.

La Paz, 13 de febrero de 1981
RELACIONES PUBLICAS
Lic. Rubén Orozco Orías
Sub-gerente Administrativo CNSS

Maestros jubilados de Chuquisaca agradecen anuncio de mejor renta

SUCRE, 14 (PRESENCIA).- Los maestros urbanos pasivos de Chuquisaca, expresaron su agradecimiento al Ministro de Educación, Cnl. Ariel Coca, por el anuncio que hizo en sentido de proceder a una nivelación de las rentas de jubilación, con relación a los haberes que se paga a los profesores activos.

Un oficio enviado por los dirigentes de los profesores, jubilados de Chuquisaca, Carlos Luis Michel, Julio Sandoval Carrasco y Alfredo Romero Téllez, expresa dicho agradecimiento y declara al nombrado ministro de Educación, como "protector y leal amigo" de su sector.

En ese oficio se afirma que el anuncio de la nivelación de rentas con los sueldos, en el profesorado, "no sólo es un acto de justicia, puesto que hay disposiciones legales que no se han cumplido, sino que es la expresión de sensibilidad y cabal conocimiento de la difícil situación por la que atraviesan los servicios de la educación".

Los profesores pasivos de Chuquisaca relievan también la posición asumida por el profesor Roberto Gallardo, cuyo propósito de nivelación de haberes fueron censurados por el Subsecretario de Previsión Social, "aparentando defender los intereses del Estado, pero demostrando mezquindad y pequeñez de espíritu".

La nota enviada al titular de educación concluye expresando "Excelentísimo, señor ministro, le manifestamos que, desde este momento, como protector y leal amigo de los maestros jubilados, nos comprometemos a dejar testimonio de nuestra gratitud, en forma real y práctica, en fecha oportuna".

CHEQUES ANULADOS

Por haberse extraviado los cheques Nos:

216074
338613
338616
338705
338847
338971

contra el Banco Central de Bolivia, Sucursal Nº 1 y habiéndose dado parte a la institución respectiva, estos quedan anulados y sin valor alguno.

La Paz, febrero 13,1981

HANSA LTDA. La firma Boliviana de su confianza con mas de 70 años al servicio del país
DEPARTAMENTO TECNICO Tels: 54445-53661 Yanacocha esq. Mercado
Sucursales: COCHABAMBA ORURO POTOSI SANTA CRUZ SUCRE CAMIRI TARIJA TUPIZA VILLAZON ATOCHA TRINIDAD

Vicepresidente de CONRUB:

Se facilitará la creación de universidades privadas

(ANF) - "El Gobierno dará mayor amplitud y facilidades para la creación de universidades privadas en el país", declaró a ANF el Vicepresidente de la Comisión Nacional de Reordenamiento de la Universidad Boliviana (CONRUB), Dr. Armando Villafuerte.

La autoridad explicó que, según la Constitución Política del Estado, la creación de universidades privadas nunca ha sido restringida, pero que ahora se ha decidido ampliar las facilidades en este sentido.

Esas facilidades serían la liberación de impuestos departamentales y municipales, entre otras, a las casas superiores de estudio particulares.

La determinación —explicó el Dr. Villafuerte- tiene como objetivo incentivar la iniciativa privada para la creación de nuevas carreras profesionales que la universidad del Estado no puede costear debido a su situación económica.

Aclaró que, siempre en sujeción a la Constitución Política del Estado, las universidades privadas formarán parte del sistema universitario nacional, sobre todo en lo que respecta al área académica.

ESTUDIO DE REORDENAMIENTO

El Vicepresidente del CONRUB reiteró que todo el trabajo de reordenamiento de la Universidad que se propone realizar la Comisión Nacional, está completamente concluido.

Aseguró que antes de fin de mes ese trabajo será entregado oficialmente al Gobierno.

El Dr. Villafuerte desechó la posibilidad de que algunas universidades públicas (de Tarija, Sucre y Santa Cruz) reinicien labores académicas antes del plazo previsto (abril).

"Es cierto que muchas universidades podrían reabrir sus puertas inmediatamente, pero queremos normalizar el funcionamiento de la educación superior a nivel nacional, por lo que se ha decidido que todas empiecen labores en una misma fecha", enfatizó.

Aclaró que, de todas maneras, primero se debe promulgar la ley correspondiente para poder hablar de fechas en cuanto a reiniciación de labores académicas se refiere.

BID termina estudio para financiar proyecto hidroeléctrico de Sakhahuaya

Trámites y estudios de detalle concluirán hasta mediados de año

Los trámites para conseguir un crédito del Banco Interamericano de Desarrollo (BID) para la construcción de la planta hidroeléctrica de Sakhahuaya, en el departamento de La Paz, se encuentran ya en la etapa final y serán concluidos en un corto plazo, se informó en fuentes oficiales.

El Subsecretario de Energía e Hidrocarburos, Roger Levy, dijo a PRESENCIA que el BID analiza actualmente toda la documentación referente a los estudios sobre el proyecto Sakhahuaya y a la situación financiera de la Empresa Nacional de Electricidad (ENDE), para formalizar la concesión del crédito. En realidad, sólo faltan algunos detalles— de menor importancia.

El crédito, de aproximadamente 75 millones de dólares, fue comprometido por el BID a comienzos del año pasado y recibió posteriores informes favorables de parte de varias comisiones técnicas de esa entidad financiera. Se calcula que el costo total del proyecto ascenderá a aproximadamente 110 millones de dólares.

La diferencia entre el préstamo del BID y el costo total será cubierta con fondos propios de ENDE, que será la entidad responsable del proyecto.

Según el último informe oficial, se espera que todos los trámites y estudios de detalle sobre las características y cronogramas de ejecución de la obra estén concluidos en el curso del primer semestre de este año.

La represa de Sakhahuaya estará ubicada en las proximidades de la mina La Chojlla, en los Yungas paceños, y aprovechará los caudales de los ríos Unduavi y Taquesi.

Tendrá una capacidad instalada de 75.000 kilowatios.

Los cronogramas iniciales de ENDE establecen que la planta de Sakhahuaya deberá entrar en funcionamiento en 1984. Este es uno de los proyectos principales incluidos en el Plan Nacional de Electrificación, ejecutado por ENDE.

La planta de Sakhahuaya servirá para atender los requerimientos energéticos de los programas de electrificación rural del departamento de La Paz. Será incorporada también a la red eléctrica nacional, que une actualmente a los sistemas de distribución de energía eléctrica de los distritos de Cochabamba, Oruro, La Paz, Potosí y Chuquisaca.

Moderna central de semáforos recibió Tarija

El Servicio Departamental de Tránsito de Tarija modernizará el sistema de semáforos de esa capital, con la donación de una central de 80 líneas de parte del Club de Leones, informó ayer el Servicio Nacional de Tránsito, al agradecer la donación.

La central para semáforos, adquirida por el Club de Leones de Tarija tiene un costo de 22.000 pesos bolivianos, de acuerdo con las explicaciones que hizo durante la entrega el presidente de ese organismo, Walter Maldonado, quien sostuvo que se trata de una contribución al mejoramiento de esa ciudad.

El Director General del Servicio Nacional de Tránsito, coronel Roberto Pariente Caero, al agradecer la donación, dijo que "beneficiará integramente a la sociedad tarijeña".

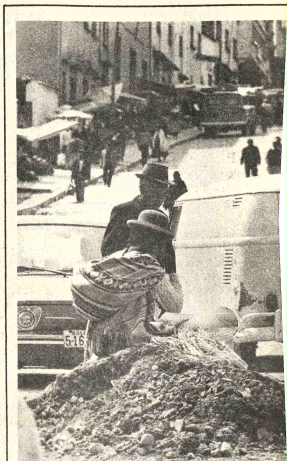

Puestos callejeros

Uno de los obstáculos a los planes de eliminac de los puestos callejeros de venta, según se ha dic es la escasez de fuentes de trabajo. En La Paz, cr el número de personas dedicadas al comercio lejero y ambulante, muchas de ellas son re llegados de las zonas rurales.

La fotografía muestra cómo una mujer aprovechó un promontorio de tierra recién excava para instalar allí un precario puesto de venta sogas. La escena fue captada en una calle muy act de la ciudad; casos similares son frecuentes en todos los barrios.

Según Junta del Acuerdo de Cartagena

Italia busca una cooperación efectiva con el Grupo Andino

"El Vice canciller de Italia, doctor Aristides Gunnella, manifestó el interés de su país para su programa de cooperación efectivo y de desarrollo continuo con el Grupo Andino, en visita efectuada a la sede de la Junta del Acuerdo de Cartagena, Lima, donde conversó con sus directivos", según información del órgano técnico de integración andina.

Simultáneamente, representantes de la Comisión de las Comunidades Europeas celebraron conversaciones técnicas con la Junta del Acuerdo de Cartagena orientadas a perfeccionar un Convenio Marco de Cooperación.

El Viceministro italiano fue recibido por los miembros de la Junta, Washington Herrera Parra, Coordinador; José de la Puente Radbil y Pedro Carmona Estanga; por el Director-Secretario, Alberto Zelada y el Director Adjunto, Enrique Torres Llosa.

El representante italiano transmitió al órgano comunitario de la integración andina la disposición de su gobierno para desarrollar cooperación efectiva con el Grupo Andino.

Gunnella manifestó que su gobierno y las esferas políticas de su país son partidarios de incentivar acciones que propicien un mayor intercambio con el esquema subregional andino.

Señaló la necesidad de definir acciones concretas y permanentes en lugar de infructuosos diálogos episódicos. Se mostró partidario de un programa de cooperación de desarrollo continuo.

TELEVISION ANDINA

La Junta del Acuerdo de Cartagena continuó difundiendo sus microprogramas de televisión "Testimonio Andino de Nuestra América" al iniciar un nuevo ciclo destinado a hacer conocer la cultura andina de nuestro tiempo, su literatura, teatro, arquitectura colonial y otros.

Los microprogramas han sido preparados para difundirse en los países andinos con el aporte de la novela indigenista, la majestuosidad de las esculturas que reflejan lo más profundo de la vida y belleza natural del Perú, el arte colonial y mestizo de Bolivia, las costumbres y la idiosincrasia del llanero venezolano y parte de la vida cultural colombiana.

El segundo ciclo del programa de televisión andino finalizó el 6 de febrero.

Se entregaron planos de un nuevo Palacio de Justicia

En reunión realizada el viernes último en la tarde, en el Ministerio del Interior, bajo presidencia de su titular, Cnl. Luis Arce Gómez, y con asistencia del Subsecretario de Justicia, Dr. Ariel Carvajal y autoridades judiciales, el Fiscal de Distrito en lo Penal, Dr. Fernando Villamor Lucía, entregó planos que servirían para edificar el nuevo Palacio de Justicia de La Paz.

Esta construcción es un anhelo expresado desde hace tiempo por la judicatura paceña que ahora ocupa un lugar poco apto, que obliga a dispersión de las oficinas y suscita muchas dificultades. El nuevo palacio estaría ubicado en el área actualmente ocupada por el denominado corrientemente Panóptico, en la zona de San Pedro.

El Dr. Villamor explicó la distribución de oficinas y servicios según el proyecto que presentó. Hizo notar que hay un permanente aumento de causas —actualmente, ingresan 24.000 cada año— lo que obliga a contar con un edificio nuevo y apto. El costo aproximado es de diecisiete millones de dólares. Brindará facilidades al personal judicial, pero también a los litigantes y abogados, y a cuantos tengan que concurrir al local.

El Ministro del Interior, al recibir los planos, manifestó el interés del gobierno por llevar adelante la iniciativa y anunció que, por disposición del Presidente, comenzará rápidamente la demolición del Panóptico. Los detenidos serán trasladados a Chonchocoro y otros lugares, salvándose las condiciones lamentables en que ahora se encuentran ya que tanto el Panóptico, como la "carceleta" anexa no reúnen los requisitos para cumplir adecuadamente sus funciones.

DECRETO EN FAVOR DE LOS ABOGADOS

En la reunión se hizo también un anuncio, al que se considera importante, sobre seguridad social del abogado. Se dijo que estaba en sus últimas etapas un decreto por el cual se crearán recursos a fin de garantizar seguridad social a los abogados, especialmente en lo que toca al retiro o jubilación.

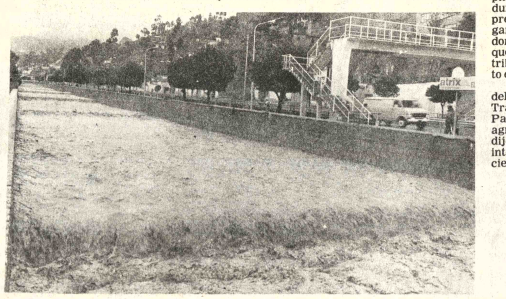

Crecida de ríos

Las fuertes lluvias de los últimos días provocaron notorias crecidas del caudal de los ríos que atraviesan la ciudad de La Paz. En la actual época, la vista de ríos torrentosos se ha convertido en algo casi rutinario en el ambiente paceño, precisamente cuando se informa que las lluvias presentes son las más intensas de los últimos años.

La mayoría de los ríos de La Paz están canalizados. Pese a ello, a porque las canalizaciones son deficientes se presentan con frecuencia desbordes de los ríos, con inundaciones en varios barrios.

España ofrece asistencia agropecuaria a Bolivia

(ANF).- El convenio boliviano-español sobre asistencia agropecuaria, que se negocia entre los dos países, incluirá un proyecto de utilización de aguas en Santa Cruz, otro de desarrollo del área comprendida en la carretera de esa ciudad con Trinidad, y el posible asentamiento de 500 familias españolas para el desarrollo de nuevas áreas de explotación.

Tal ha sido el adelanto que ofreció el Embajador de España, Tomás Lozano a ANF, sobre los probables contenidos del acuerdo que se gestiona entre ambos países.

Llegarán en la próxima semana representantes españoles para ponerse en contacto con autoridades bolivianas, a fin de precisar los términos preparatorios de un próximo convenio bilateral sobre agropecuaria.

La misión española que vendrá a nuestro país entrará en conversaciones con los ministerios de Asuntos Agropecuarios, de Relaciones Exteriores y de otras entidades del Estado interesadas en el proyecto de convenio.

Dicha misión estará integrada por el Director de Cooperación Bilateral del Ministerio de Asuntos Exteriores de España, Jesús Atienza; por el Ing. Angel Maqueda, del Instituto Nacional de Reforma y Desarrollo Agrario; y por Jacinto Hermida, de la Dirección de Cooperación Técnica del Instituto de Cooperación Iberoamericano de Madrid.

Entre los temas que serán discutidos con las autoridades bolivianas por parte de la misión española figuran los siguientes, según información sumistrada por la Embajada española en La Paz:

Cooperación técnica en materia de agua y de riego de los valles mesotérmicos. Dicho programa se iniciará en Santa Cruz y los resultados técnicos y las experiencias obtenidas serán luego aplicados a áreas del país con parecidas condiciones.

- Cooperación para un p desarrollo integral del ár influencia que genera el e je carretera entre Santa Cr Trinidad.

-Posibilidades de un asentamiento de 500 famil agricultores españoles bidamente capacitados zonas susceptibles de agropecuario en el t tamento de Santa Cruz.

Dichas familias, adem ser seleccionadas y ca tadas técnicamente, ven equipadas para su futur bajo, informó la embajada hola, y se refirió a q suscribirse el convenio, e aspecto- los agricul traerían maquinaria y nología para asegurar u bajo fructífero en las zon asentamiento.

-El programa de tamiento de agricultu paños afectaría una hectáreas en un lugar todav determinado, y comportar fase inicial de 5 años p implementación del tamiento.

Esta parte del p agropecuario boliviano estaría presidido proyecto de factibilidad apoyado por un progr acompañamiento y segu tanto por el corresp organismo técnico como por su homólogo que sería designado en e siguió informando el Emb de España.

La misión española llegará la próxima se ofrecerá también cooperación en materia vitivinícola. en el que España tiene l trica experiencia, explicó Lozano. Aludió a las bilidades de la promoción vinos bolivianos, en vi éxito que tienen en el m los caldos de los países

Aclaración

En nuestra edición de ayer, en la página 8, parte inferior, aparece un recuadro con el título de "Bajan precios en artículos para el hogar".

Algunas expresiones contenidas en el recuadro pueden llevar a confusión, inclinando a considerar que se trata de un artículo salido de la redacción de PRESENCIA.

Para evitar malos entendidos, aclaramos que ni reporteros ni redactores de nuestro periódico tuvieron participación alguna. El texto corresponde íntegramente a un aviso recibido por nuestra Sección de Publicidad y pertenece a ese campo.

La redacción y responsabilidad pertenecen exclusivamente a quien contrató el aviso publicitario.

Según un estudio oficial

Se debe promover explotación de los minerales no metálicos

Bolivia tiene grandes posibilidades de realizar una explotación intensiva de minerales no metálicos y de superar, de esa manera, su actual carácter de monoproductor de minerales, dice un estudio elaborado por el Ministerio de Minería y Metalurgia.

El documento, que forma parte de los planes de la nueva política minero-metalúrgica nacional, plantea la formación de una comisión técnica para el estudio integral de los minerales no metálicos bolivianos y sugiere un programa de coordinación de actividades entre el gobierno y las empresas privadas.

Asegura que el territorio nacional cuenta con numerosos y variados yacimientos de minerales no metálicos, en cantidades y calidades adecuadas para satisfacer los requerimientos de la química básica y los materiales de construcción. Son igualmente importantes los depósitos de piedras raras, preciosas y semipreciosas, agrega.

La importancia de la explotación de estos yacimientos radica en los efectos multiplicadores de la química básica, que promueve la creación de nuevas fuentes de trabajo, ahorro de divisas y diversificación de las exportaciones, subraya el estudio.

Agrega: "El énfasis que se ha dado a ciertos rubros de producción, especialmente el estaño, ha significado un abandono casi total al fomento y desarrollo de la producción de minerales no metálicos, hasta el extremo de que no existe una legislación adecuada para estos minerales y, menos, una política bien definida para lograr su industrialización".

Actualmente, la explotación de algunos minerales no metálicos, como azufre, asbesto, magnesio, sales y otros se halla en manos de la minería chica y cooperativizada. Sus métodos de explotación son casi siempre obsoletos y en pequeña escala, por lo que se logra una escasa rentabilidad.

Esta situación resulta agravada porque los escasos productos no metálicos producidos en el país no son objeto de industrialización, a ningún nivel.

El documento oficial indica también que el desarrollo de la industria metalúrgica nacional abre la posibilidad de una complementación a la explotación de minerales no metálicos, pero, para ello, es necesario definir programas intensivos de explotación e industrialización.

LINEAMIENTOS

El documento plantea los siguientes lineamientos generales para la política gubernamental de minerales no metálicos:

— Promover la prospección, explotación, evaluación y cuantificación de los yacimientos de minerales no metálicos de valor comercial.

— Integrar el ciclo productivo de las operaciones de explotación y extracción de minerales no metálicos, con su correspondiente refinación e industrialización.

— Promover la implantación de la química básica, dentro de un contexto de planificación regional en el sudoeste del país.

— Planificar y explotar sistemáticamente los minerales no metálicos, para la producción de materiales de construcción y materiales refractarios.

— Promover la canalización de inversiones para la explotación e industrialización de los minerales no metálicos.

Primeros inmigrantes japoneses llegaron al país hace 80 años

(ANF).- "Desde que llegaron a Bolivia, hace 80 años, los japoneses se integraron plenamente a la comunidad boliviana, formando familias mixtas con nativos de este país" señala un estudio de la inmigración japonesa divulgado por la embajada del Japón.

Los primeros inmigrantes llegaron a Bolivia el año 1899 a través de los ríos del Perú, atraídos por el cultivo de goma en pleno apogeo, afirma el estudio mencionado. Los japoneses tuvieron que abrirse camino entre las zonas vírgenes de los ríos Madre de Dios y Beni, agrega

Al referirse a la primera actividad de los inmigrantes nipones cita la explotación de goma y castaña en las regiones de Riberalta, Cobija y Guayaramerín.

Con el descenso de la explotación de los productos señalados, los japoneses se ubicaron en Trinidad Santa Cruz, Cochabamba y La Paz.

En1918 ya existían en el país 833 japoneses en su mayoría radicados en Riberalta. El año 1923 fundaron la "Sociedad Japonesa" en La Paz. 72 personas. En la actualidad existen 5.000 descendientes nipones en las zonas del Beni y Pando, señala el estudio.

HACE 80 AÑOS, llegaron los primeros inmigrantes japoneses, trayendo parte de su cultura y nuevas formas de trabajo. La colonia japonesa está hoy plenamente integrada a la colectividad boliviana.

OTRAS INMIGRACIONES

El primer acuerdo de inmigración japonesa entre los gobiernos de Bolivia Japón (1953) autorizaba el ingreso de 1.000 familias niponas totalizando 5.000 personas. A cada familia se proporcionó 50 hectáreas de tierra destinadas al trabajo agropecuario en la región de Santa Cruz, añade la publicación de la embajada japonesa.

Las ,colonias de Okinawa y San Juan de Yapacaní se establecieron en esa región con ayuda del gobierno japonés que creó la infraestructura adecuada, dotándolas de caminos, escuelas, hospitales y granjas de investigación.

COLONIA DE OKINAWA

La fundación de Okinawa data del año 1954, cuenta con 238 familias que totalizan 1.432 personas agrupadas en una extensión de 46.890 hectáreas en la provincia Warnes.

La principal producción de la colonia es el algodón cuyas divisas, en 1978 , alcanzaron un monto de 723.791 dólares.

COLONIA DE SAN JUAN

El estudio indica que, al igual que su vecina colonia de Okinawa, los principales cultivos de "San Juan de Yapacaní" son algodón, arroz, trigo, soya. Señala que anualmente se producen 36.000.000 huevos y se comercializan productos avícolas en los mercados del país.

San Juan cuenta con una extensión de 27.132 hectáreas en la provincia de Ichilo agrupando a 233 familias en la actualidad, con un total de 1.139 personas. Se fundó en 1955.

Nuevo Direc de Tránsito Cochabam

COCHABAMBA (PRESENCIA).- "Se ac los tiempos de las impr y caprichos de algunos f funciones al Tcnl. Jaime Rocha, quien en el corto t de sus funciones dem dinamismo, responsabili fundamentalmente, dio importantes para agilizar fico de vehículos en el cen la ciudad.

El nuevo director de T to comprometió su esfuer dedicación en el cumplim de sus funciones sirviendo sociedad con honestidad. A deció el nombramiento , s posteriormente , presentad personal de servicio, al demandó responsabilidad, y bre todo, sacrificio y leal s vicio a la ciudadanía.

SOLICITADO.

CARTA ABIERTA A LA CONFERENCIA EPISCOPAL DE BOLIVIA

Reverendos señores Obispos:

Nos dirigimos a ustedes, para agradecerles por su carta pastoral publicada el día 5 de febrero del presente año y en la que piden la aclaración de los sucesos del 15 de enero. Esperamos que este pedido sea escuchado para poder dilucidar las circunstancias de la muerte de nuestros queridos familiares.

La situación anteriormente expuesta se agrava ante la sindicación que hace el Ministerio del Interior al señalar a nuestros familiares como "comprometidos en el tráfico de drogas". (Denuncia realizada en la emisión del 11 de febrero a través de Televisión Boliviana por el Ministerio del Interior).

Ante esta acusación es que pedimos que por mediación de ustedes, se nos den las garantías necesarias para poder demostrar con hechos tangibles que nuestros hijos, esposos, padres y hermanos no tuvieron nunca ninguna relación con este comercio ilícito que deshonra al país y que ha creado "50 nuevos multimillonarios surgidos gracias a las fabulosas ganancias conseguidas por el tráfico de cocaína" situación que "provoca el quebranto social, el soborno, la intimidación de funcionarios policiales y la deshonra del buen nombre del país", este mismo "tráfico se ha incrementado en los últimos años diez veces y que en proporción similar se ha desarrollado la drogadicción en la juventud boliviana". (Publicación del Informe Internacional en el matutino PRESENCIA el día 9 del presente mes).

Queremos dejar en claro que la muerte de estos "ocho jóvenes ingenuos e idealistas" como los llama el Ministerio del Interior en la solicitada del domingo 25 de enero, deja en el desamparo a 22 huérfanos que carecen de los recursos necesarios para subsistir y que son una muestra palpable de que sus padres sólo les dejaron sus ideales de justicia y amor.

Esperando lograr su colaboración y agradeciéndoles por anticipado, nos despedimos de ustedes muy atentamente.

GRAL. DE FZA. (r) HUGO SUAREZ GUZMAN
C. MIL. 36100033

Por los familiares de:
Dr. Luis Suárez Guzmán
Lic. Ricardo Navarro Mogro
Dr. José Gonzalo Reyes Carvajal
Sr. Artemio Camargo
Lic. Ramiro Velasco Arce
Lic. Arcil Menacho
Lic. Jorge Baldivieso Menacho
Univ. Gonzalo Barrón Rendón.

La Paz, 13 de febrero de 1981

LUCHA CONTRA EL CANCER

Niños bolivianos recibirán ayuda de Fundación de EE.UU.

CONVENIO.- La Presidenta de la Junta de Acción Social, señora Olma Cabrera de García Meza, aparece en el momento de firmar un convenio con la Chrstian Childrens Found Incorporated, por el cual se establece un programa de ayuda a la niñez boliviana. La fundación norteamericana estuvo representada por Guillermo Aramayo

La Junta de Acción Social de la Presidencia de la República (JNAS) y Christian Childrens Found Incorporated suscribieron ayer un convenio por el cual esa fundación norteamericana pondrá en marcha en Bolivia un programa de ayuda a la niñez, que comprende rehabilitación y promoción.

El convenio establece que la Fundación norteamericana se ocupará de promocionar la ayuda familiar en dinero o especies, adquirirá alimentos en el país, pagará atención médica a los servicios del Estado, enviará a niños a otros países para su rehabilitación, y desarrollará programas de orientación vocacional en áreas marginales".

Todos los programas serán desarrollados en forma coordinada con la Junta de Acción Social y otras entidades filantrópicas que se ocupen de la promoción de la niñez.

Durante la firma del convenio, se explicó que Christian Childrens Found Incorporated trabajará en Bolivia durante cinco años, pero si así conviniere a sus intereses y a la Junta de Acción Social podrá renovar su permanencia en el país.

Esta Fundación tiene su sede en Virginia y trabaja desde 1938 en Estados Unidos y otras naciones del mundo. En Bolivia, se le concedió personería jurídica el 27 de diciembre de 1979, a través de la resolución suprema N°. 191801.

Bolivia asistirá a reunión del CELAM sobre comunicación

(ANF). Bolivia asistirá al encuentro de los representantes de las conferencias episcopales del cono sur para el análisis de los problemas de la comunicación social de la Iglesia en el área.

La reunión ha sido convocada por el Consejo Episcopal Latinoamericano (CELAM) y tendrá lugar en Lima, del 2 al 7 del próximo mes de marzo, según informó la Comisión de Medios de Comunicación Social de la Conferencia Episcopal de Bolivia.

En dicho encuentro, se propondrá una reflexión sobre la relación entre la Iglesia y los medios de comunicación social en cada uno de los países de la zona.

Asimismo, la convocatoria precisa que los objetivos de la reunión son los siguientes:

1°. Detectar las líneas fundamentales de la pastoral de la comunicación a partir del documento de Puebla.

2°. Establecer las tres prioridades de trabajo a realizar en el bienio 1981-1982, por parte de las comisiones de las Conferencias Episcopales.

3°. Determinar las formas concretas de llevar a la práctica esas prioridades, tanto en la realización, por parte de las comisiones episcopales, como de los servicios que debe prestar la oficina latinoamericana del CELAM, en materia de comunicación social.

Posteriormente a esta reunión, se llevará a cabo otra para hacer una evaluación del primer año de funcionamiento del Servicio Informativo de la Iglesia en América Latina (SIAL) el cual ha organizado en La Paz sus oficinas al igual que en los demás países de Latinoamérica

Primera quincena de febrero

El estaño registró precio promedio de 6,23 dólares

El precio del estaño registró, en la primera quincena de febrero, un promedio de 6,23 dólares la libra fina, el promedio más bajo en dos años, en la Bolsa de Metales de Londres.

La baja del precio de nuestro principal mineral de exportación se agudizó en la última semana, en la que perdió 24 centavos de dólar, según los informes oficiales registrados en La Paz por la empresa minera ESTALSA.

En la primera semana de febrero, el precio promedio del estaño había sido de 6,24 dólares la libra fina (19 centavos menos que el promedio de enero). En la segunda semana, los precios registrados fueron de 6,35 dólares, el lunes; 6,27 dólares, el martes; 6,20 dólares, el miércoles; 6,19 dólares, el jueves, y 6,11 dólares el viernes.

La última vez que se registraron precios tan bajos fue en septiembre y octubre de 1978, según estadísticas oficiales.

El actual descenso grave comenzó en los últimos días de octubre del año pasado, cuando factores políticos internacionales y el agravamiento de la recesión económica mundial afectaron a los precios de todos los productos básicos.

La situación se fue agravando, al extremo de que varios pronósticos técnicos coincidieron, en diciembre pasado, en afirmar que sería muy difícil superar de inmediato los factores causantes del deterioro del mercado.

El cambio de gobierno en los Estados Unidos, ocurrido en enero pasado, produjo un fortalecimiento del dólar frente a las principales divisas europeas. En la última semana, el dólar alcanzó una cotización récord frente a la lira italiana y niveles sin precedentes en los últimos cuatro años, respecto al marco alemán y el franco francés.

Esto derivó en un nuevo debilitamiento de la cotización del oro, que arrastró en su caída a casi todos los metales.

La onza troy de oro se cotizó en la última semana por debajo de los 500 dólares, es decir, al nivel vigente hace más de 18 meses.

La plata se cotizó en niveles ligeramente superiores a los doce dólares la onza troy, es decir, una baja de más del 30% respecto a las cotizaciones récord registradas en el primer trimestre del año pasado.

En general, en la minería boliviana hay un clima de escepticismo respecto a las posibilidades de que la actual depresión de los mercados de metales sea superada en un plazo corto. Se opina, mas bien, que el fortalecimiento del dólar continuará indefinidamente.

Además de estos factores generales, el precio del estaño sufre los efectos negativos de la sobreoferta producida el año pasado y la incertidumbre provocada por el plan de ventas de las reservas estratégicas de estaño de los Estados Unidos, opinan industriales mineros nacionales.

Ayuda a damnificados de Pulacayo y Oploca

La Dirección de Defensa Civil del Ministerio de Defensa Nacional envió ayuda a los damnificados de las poblaciones de Pulacayo y Oploca, según información de ese Ministerio.

La información indica que las inundaciones ocurridas en esas poblaciones en los últimos días, por causa de las riadas, causaron graves daños.

En Oploca, unas 56 familias resultaron damnificadas y, en Pulacayo, otras 15 perdieron sus viviendas. Las tareas de salvamento y auxilio fueron efectuadas por los efectivos del Regimiento Loa , 4 de Infantería.

La ayuda proporcionada consiste en frazadas, carpas de campamento, ropa y medicamentos. También se informó que las autoridades de la Corporación de Desarrollo de Potosí, (CORDEPO) y de la Décima División de Ejército se trasladaron hasta los lugares afectados, llevando ayuda en alimentos y vituallas.

Las riadas también afectaron a la vía férrea, en las inmediaciones de Tupiza, destruyendo alrededor de cinco kilómetros de ese tramo.

En ruta Mapiri-Apolo se tienen que construir cuatro puentes

En el camino de penetración que une las localidades de Mapiri y Apolo, de las Provincias paceñas Larecaja y Caupolicán, respectivamente, se tienen que construir cuatro puentes para posibilitar la utilización de esta ruta durante el año completo, inclusive en época de lluvias.

Este camino tiene una extensión de 128 kilómetros ; el puente más largo será de doscientos metros de luz que tendrá que construirse sobre el Río Mapiri.

La Corporación Regional de Desarrollo de La Paz, CORDEPAZ, informó que, en la presente gestión, se completará el ensanche y se realizarán tareas de desbosque, destronque, ripiado, reducción de gradientes y construcción de variantes en una longitud de ocho kilómetros con lo que se daría por terminada la construcción y consolidación de plataforma en una longitud total de 128 kilómetros.

El mantenimiento de esta ruta estará a cargo de dos tractores, una pala cargadora, una motoniveladora y una volqueta que habilitarán en forma definitiva esa ruta troncal.

Según la información proporcionada por CORDEPAZ, lamentablemente hasta la fecha no ha sido posible la construcción de puentes que son imprescindibles para la utilización de esta ruta el año completo, aun en época de lluvias.

En este sector, se requiere la construcción, a la brevedad posible, de los siguientes puentes: Río Mapiri, doscientos metros de luz; Río Yuyo, cincuenta metros de luz; Río Quimalora, cuarenta metros de luz y Río Chiara, cuarenta metros de luz.

ANTECEDENTES

En la construcción de esta ruta de 128 kilómetros, participaron tres instituciones que trabajaron conjuntamente. Las obras fueron iniciadas por el Servicio Nacional de Caminos y el Proyecto "Obras Sociales de Caminos para Acceso Rural", OSCAR. Posteriormente, debido a dificultades, CORDEPAZ se hizo cargo en su última etapa.

La primera etapa comprendía una longitud de 38 kilómetros, entre la población de Mapiri y la localidad de Quimbra; su construcción fue encomendada a O.S.C.A.R., con equipos proporcionadas en préstamo por CORDEPAZ.

La segunda etapa estuvo a cargo del Servicio Nacional de Caminos; correspondía a un tramo de 23 kilómetros, entre Atén y el Corte de Ichupata, y desde este sector, mediante apertura de una senda de 14 kilómetros, desde el Cruce del Inca hasta Pachahui. Estos trabajos también se realizaron con maquinaria y equipos entregados por CORDEPAZ.

La última etapa estuvo a cargo de CORDEPAZ, que construyó un tramo de 67 kilómetros, entre Apolo-Inca-Cotosacha (33 kilómetros), y Corte de Ichupata-Quimba (34 kilómetros). En estos dos tramos, se ejecutaron obras de drenaje superficial y construcción de plataforma de rodadura de cinco metros (promedio) y pendientes no superiores al siete por ciento. Esta ruta fue inaugurada en octubre de 1978.

En 1979, CORDEPAZ, asumió la total responsabilidad de habilitar definitivamente esta ruta troncal. En abril de ese año, inició los trabajos de consolidación de la plataforma, construcción de variantes, obras de drenaje, ripiado y ensanche.

Asimismo , se corrigieron y reconstruyeron sectores deficientes en el tramo Mapiri-Quimbra.

CORDEPAZ tuvo que proceder a la reparación y arreglo de la maquinaria que le fue devuelta por el Servicio Nacional de Caminos y O.S.C.A.R. y luego ejecutó los trabajos de campo en una longitud de noventa kilómetros. La construcción de esta ruta permitió el ingreso a Apolo de 35 camiones de alto tonelaje en 1980, contra cinco que ingresaron en 1979 y ninguno anteriormente, lo cual redujo el costo de los artículos de consumo en forma notable.

CARACTERISTICAS

Las características físicas actuales del camino Mapiri-Apolo responden a los siguientes parámetros: ancho de plataforma, siete metros (promedio); ancho de bermas, 2:50 metros; radio de curvatura, sesenta metros (mínimo) y velocidad directriz, sesenta kilómetros por hora.

Se entregarán hoy en Alto Lima, 20 piletas públicas

En ceremonia que se realizará a las 8.30 horas de hoy en Alto Lima, zona de El Alto de La Paz, la Alcaldía Municipal, Plan de Padrinos, Junta de Vecinos y Servicio Autónomo Municipal de Agua Potable y Alcantarillado (SAMAPA) entregarán a servicio público 20 piletas públicas instaladas con un costo total de 772.845 pesos bolivianos.

Al acto, han sido invitadas autoridades de los organismos anteriormente nombrados y personas que cooperaron en la intalación de las piletas que beneficiarán a los habitantes de esa populosa zona.

El detalle de aportes para las obras es el siguiente: Alcaldía Municipal, 271.046 pesos bolivianos; Plan de Padrinos, 134.400 pesos bolivianos; SAMAPA, 103.046 pesos bolivianos, y contribución del vecindario, 264.845 pesos bolivianos.

La Dirección técnica de las obras estuvo a cargo de Acción Comunal de la Alcaldía Municipal de La Paz, la mano de obra fue proporcionada por la Subalcaldía de El Alto, Servicio Autónomo Municipal de Agua Potable y Alcantarillado y vecinos; la orientación social estuvo a cargo del Plan de Padrinos.

CONCURSO

En la Casa de la Cultura, se procesan cerca de un millar de cartas enviadas por los interesados en participar en el concurso "póngale letra a la canción del Carnaval 1981", creada en ritmo de kullawada por Orlando Rojas, René Calderón y Javier Jorquera.

"Las mejores letras de este concurso serán difundidas el martes a las 18 horas en varias emisoras de radio de La Paz, junto con la versión instrumentada", según se informó en la Alcaldía Municipal.

La selección de la letra ganadora estará a cargo de un jurado calificador designado por la Alcaldía; el autor de la letra ganadora se hará acreedor a un premio de 10.000 pesos bolivianos en efectivo.

El ganador tendrá también opción a una grabación discográfica y al reconocimiento de sus derechos por la empresa editora y una distinción honorífica de la Alcaldía Municipal de La Paz, según se informó.

Sanciones para choferes que cobren en exceso

El Jefe Departamental de Tránsito, Cnl. Fernando Camberos M., anunció ayer que los choferes que abusen en cobros excesivos de las tarifas de transporte, serán drásticamente sancionados, en forma ejemplarizadora

Las medidas serán adoptadas , a partir de hoy, en vista de que las sanciones pecuniarias para los choferes que elevan arbitrariamente los precios de los pasajes de micros y buses, es ínfima y no dieron el resultado que se esperaba, el de la "moralización".

Agregó que el chofer que sea sorprendido o se compruebe que realizó cobros arbitrarios a los pasajeros de micros y buses, será detenidos por 24,48 ó 72 horas según los casos y gravedad de las denuncias, y si persisten en las infracciones se les suprimirá temporalmente la licencia para conducir.

También dijo que durante los últimos días sufrieron sanciones más de 60 conductores por infracciones en el cobro de pasajes a personas que no fueron enteradas de las nuevas tarifas impuestas por el Ministerio de Transportes.

Camberos dijo que los usuarios deben cooperar con Tránsito haciendo sus denuncias personalmente o a los teléfonos 371228 y 271221, previa descripción de la línea y placa del micro o bus que se excedió en los cobros.

Comisión Internacional

Declina la economía boliviana a raíz del tráfico de drogas

La Comisión Internacional de Lucha contra las Drogas, en su último informe, [...] la economía boliviana, además de hallarse vacilante, [...] mayores problemas a [...] del tráfico ilegal de [...]. Anota que la deuda [...] boliviana sobrepasa [...] millones de dólares, y [...] situación se agregan [...] dificultades que tiene el [...] para obtener ayuda [...]ciera del extranjero.

Agrega que esta situación tiene sus causas en muchos factores y puntualiza: "El precio mundial del café la mayor fuente legal de intercambio con el exterior, va bajando. La minería, otro importante contribuyente al total de la producción nacional, viene reflejando co[...]ones del precio del estaño [...] bajo de los costos de pro[...]ción. Al mismo tiempo, el [...] del petróleo se en[...]ra, agotando gran parte [...] intercambio extranjero de [...] Nación Boliviana".

El informe indica que [...]ivia produce enormes [...]tidades de hojas de coca al [...] y agrega: "una vez re[...]das éstas hojas, producen [...] toneladas de cocaína pura [...] una ganancia de mil [...]llones de dólares en el mercado de exportación, cifra [...] se equipara a una cuarta parte del total de la producción nacional".

Más adelante expresa que la venta de drogas beneficia a [...]nos cuantos bolivianos, principalmente de la zona de Santa Cruz, pero sin contribuir con ningún aporte a las urgentes necesidades del país.

Dice : "Las ganancias de las drogas están drenando completamente a la economía nacional. No pagan impuestos y los programas antinarcóticos son de gran costo financiero y humano. La producción agrícola se ha reducido debido a que los campesinos son los más perseguidos en el mundo del narcotráfico. El gobierno debe recurrir al extranjero para obtener fondos para la importación de productos de gran necesidad, pagando intereses cada día más altos. El resultado final es que mientras la Nación y el pueblo cada vez se empobrecen más, unos pocos se enriquecen con el tráfico de narcóticos".

Puntualiza más adelante el informe "que afortunadamente existe una forma de salir de esta espiral que conduce al empobrecimiento de la Nación boliviana. Otras naciones de América Latina han reducido el daño que el tráfico de narcóticos causaba a su economía, tomando severas medidas contra los narcotraficantes locales y extranjeros. A pesar de la gran extensión del tráfico de estupefacientes, éstas naciones están controlando el problema".

El informe indica que naciones como Colombia, Brasil, Perú y Bolivia han comenzado operaciones dirigidas a suprimir el tráfico ilegal de drogas. Afirma que en Bolivia, a principios de 1981, la eficaz acción policial permitió confiscar un avión y una carga de 1.540 libras de cocaína pura. Pero aún así, la victoria sobre los narcotraficantes todavía esta muy lejana". Añade que es muy triste que este negocio sea hoy en día la industria más floreciente de Bolivia. En la parte final del documento se expresa que el influjo ilegal de divisas extranjeras, de las que el gobierno boliviano no gana nada, presta vida y la ya peligrosa inflación. "Las ganancias de las drogas permanecen en canales fuera del flujo monetario legítimo normal, Estas ganancias, obtenidas ilegalmente, no pueden utilizarse en inversiones de capital tan necesarias, por el contrario, con su ausencia causan la reducción de la base industrial de Bolivia".

"Un remedio -dice- sería obligar a los depositantes de fondos en divisas a probar que fueron obtenidos legalmente y de no ser así, enfrentarán la confiscación de esos dineros. Sin la existencia de éstas y otras regulaciones severas, la industria ilegal de narcóticos -agrega el informe- lleva a Bolivia por el camino de la ruina financiera. La experiencia obtenida en otros países, prueba que sólo un programa nacional de antinarcóticos puede eliminar todos los aspectos de este mal y librar a la nación del crimen, el soborno, la corrupción y la adicción que resultan del tráfico ilegal de drogas", señala el informe.

ASOCIACION NACIONAL DE SUBOFICIALES Y CLASES DE LAS FF.AA. DE LA NACION

(ASCINALCLAS)

CONVOCATORIA PARA LA ADQUISICION DE TERRENOS

El Consejo Ejecutivo de la Asociación convoca a propuestas para la adquisición de terrenos en bruto ó lotes urbanizados, con destino a sus proyectos de caracter habitacional en las ciudades de La Paz, Cochabamba y Santa Cruz, sujetos a los siguientes requisitos:

A) TERRENOS EN BRUTO

1.- Carta de Presentación.
2.- Plano de ubicación con referencia al "Base Mark" del Instituto Geográfico Militar
3.- Título de Propiedad, adjuntando:
- Certificado alodial y treintenal expedidos por Derechos Reales.
- Certificado de la Dirección de Desarrollo de la H. Alcaldía Municipal.
- Autorización de venta de tierras del Consejo Nacional de Reforma Agraria.
- Títulos Ejecutoriales.
- Certificados de Catastro Urbano o Rústico.

4.- Precio y forma de pago.

B) LOTES URBANIZADOS

1.- Deberá presentar todos los documentos exigidos anteriormente
2.- Proyecto de Minuta de Transferencia.
3.- Resolución de aprobación del proyecto de la Urbanización expedido por el organismo competente.
4.- Plano General de Urbanización.
5.- Plano de alcantarillado, pavimentación, acordonamiento de aceras, luz y agua potable.
6.- Documentos relativos a aspectos técnicos complementarios de la Urbanización.

La calificación se efectuará de acuerdo a los siguientes aspectos:
- Precio.
- Vías de acceso
- Infraestructura
- Topografía
- Ubicación.

Los terrenos ofertados deberán estar comprendidos dentro del radio urbano con una extensión mínima de aproximadamente:

	EN BRUTO	URBANIZADOS
La Paz	26 Has.	600 lotes
Cochabamba	13 Has.	300 lotes
Santa Cruz	22 Has.	500 lotes

Las propuestas deben ser entregadas en sobre cerrado y lacrado en la Oficina de las filiales de Santa Cruz (Calle Suárez Arana esq. Santiago Ortíz N° 80) y en Cochabamba (Calle Papa Paulo VI y Esteban Arce s/n). En La Paz, en la calle Díaz Romero esq. Lucas Jaimes, (Zona Miraflores)

El plazo de presentación de propuestas fenece el día jueves 19 de febrero de 1981 a hrs. 18.00

Los resultados se harán conocer oportunamente a los interesados

La Paz, febrero de 1981

Mujeres en la profesión militar

La carrera militar ha dejado ya de ser una opción de profesionalización exclusiva para los hombres. En muchos países, incluído el nuestro, los institutos castrenses, admiten a muchachas, tal el caso del Colegio Militar Gualberto Villarroel con sede en la ciudad de La Paz. Las mujeres cadetes participaron, junto a sus compañeros, en las recientes celebraciones del bicentenario de la Revolución del 10 de Febrero, fecha que se conmemoró con realce en la ciudad de Oruro. La fotografía corresponde a una parte del desfile cívico, cuando las mujeres militares pasaban frente al palco oficial.

En Santa Cruz

Se evalúan resultados del plan de control de fiebre amarilla

A solicitud del Ministerio de Previsión Social y Salud Pública, un asesor de campo de la Organización Mundial de la Salud (OMS) y de la Organización Panamericana de la Salud (OPS) ha comenzado a evaluar los resultados del programa de control y vigilancia de la fiebre amarilla, ocasionada por el mosquito Aedes Aegipti, en la ciudad de Santa Cruz, se informó oficialmente.

Se trata, según el informe, del señor José Moquillaza, asesor en vigilancia y control del Aedes Aegipti, quien comenzó a trabajar conjuntamente con el Jefe de la División de Epidemiología del Ministerio de Salud, Dr. Mario Lagrava . En el proceso de evaluación, se analizarán las acciones desarrolladas para controlar la enfermedad, los componentes operativos del programa y los nuevos índices de infestación.

De igual forma, el asesor de la OMS/OPS, de nacionalidad peruana, realizará estudios sobre implantación de "técnicas de larvacidad" de la fiebre amarilla, para controlar mejor la proliferación del mosquito transmisor. Los equipos y materiales para cumplir este trabajo serán suministrados por el Ministerio de Salud, de acuerdo al informe.

En 1980, el Ministerio de Previsión Social y Salud Pública, inició un programa de emergencia en todo el país, al haberse detectado la presencia del mosquito transmisor y casos concretos de fiebre amarilla. El programa según el informe, logró disminuir los índices de infestación en la ciudad de Santa Cruz, Cotoca y Km. 15.

El plan de control incluyó el rociamiento de insecticidas, inocuos para el hombre y los animales, pero de gran efecto contra el Aedes Aegipti y sus larvas. Esta labor se complementó con saneamiento básico, y eliminación de aguas estancadas, basuras, desechos, etc. Además, se procedió a rociar con insecticidas los aviones y trenes procedentes y con destino a la ciudad de Santa Cruz.

Las autoridades sanitarias han explicado que existen dos clases de fiebre amarilla : la urbana y la selvática. La primera es transmitida por el mosquito Aedes Aegipti en las ciudades, y la segunda, por el mosquito Haemogogus en las zonas boscosas, pero en ambos casos el virus es el mismo, y tiene similar peligrosidad contra la salud humana. El Aedes Aegipti se desarrolla a partir de larvas que crecen en charcos, aguas retenidas, floreros, tanques de agua, llantas abandonadas con agua, etc. , en ciudades. El Haemogogus, en cambio, se desarrolla y vive en las copas de los árboles y mantiene la fiebre amarilla en monos.

El mosquito transmisor de la fiebre amarilla, en sus dos especies, fue erradicado el año 1948, en Bolivia, pero reapareció en 1980 en la ciudad de Santa Cruz y en las zonas tropicales del Chapare (Cochabamba) y Yungas (La Paz). Esta situación, que provocó casos concretos de muertos por fiebre amarilla, obligó a las autoridades a poner en marcha el programa de emergencia de vigilancia y control del mosquito transmisor, que ahora es evaluado en la ciudad de Santa Cruz. Paralelamente, las autoridades dispusieron la vacunación obligatoria contra la fiebre amarilla, especialmente para aquellas personas que viven en zonas tropicales o las visitan.

Distinciones navales

Alumnos destacados de la Escuela Naval Militar fueron homenajeados ayer, durante el acto con el que se recordó el 102 aniversario de la invasión chilena a Antofagasta, que dio orígen a la guerra del Pacífico, En el acto, los jefes militares navales insistieron en la necesidad de potenciar a Bolivia, para poder recuperar el litoral marítimo usurpado por Chile.

Del 19 al 22 de febrero, en Tarija

"Fiesta de la Uva" reunirá a principales productores

(ANF).- - "Uno de los principales objetivos de la Fiesta de la Uva, es promover el cultivo de la vid y fomentar la producción entre los campesinos de la región", declararon miembros del comité de festejos.

La Fiesta de lla Uva será inaugurada el 19 del presente mes y se prolongará hasta el 22, con un programa que comprende el desfile de carros alegóricos, exposición y concurso de uvas y sus derivados, números de folklore tarijeño y elección de la reina de la fiesta.

Abraham Baracat, miembro del comité de festejos, indicó, sin embargo, que la fiesta no se limita a las demostraciones mencionadas, sino que busca la integración del campesino a la industria del vino.

"Lo que pretendemos es que las autoridades se den cuenta de las bondades de la tierra para con la vid y del esfuerzo de los pequeños productores para mantener sus cultivos, y de este modo, alienten a este sector", subrayó.

Baracat informó que, en ocasión de la fiesta de la uva, el Ministro de Agricultura entregará herramientas a los campesinos y que el Banco Agrícola inició en ese distrito (Tarija) la emisión de créditos rápidos para los pequeños viticultores.

Además, en el último mes, se concluyó un curso de técnicas de cultivo de la vid, impartido a campesinos de una región de ese departamento.

Indicó también que todas esas acciones deben incrementarse en el valle tarijeño mediante el apoyo técnico y económico a los productores de la región, y así mejorar el nivel de vida del campesino chapaco.

Reagan preocupado por la situación de la comunidad hispana en EE.UU.

SAN JUAN DE PUERTO RICO 14 (EFE) - El Presidente Ronald Reagan está muy preocupado por las consecuencias de los recortes presupuestarios en la minoría hispana de Estados Unidos, dijo hoy el nuevo líder de los hispanoparlantes norteamericanos, el puertorriqueño Manuel Bustelo.

En una entrevista concedida a "EFE" Bustelo informó que Reagan recibió esta semana una seria advertencia de los representantes de las principales organizaciones hispanas de Estados Unidos, en una prolongada reunión en la Casa Blanca.

El Presidente prometió no reducir los gastos gubernamentales en aquellos casos en que se cometa una injusticia contra los miembros más necesitados de la comunidad y que es conocedor de las condiciones por las que atraviesa la minoría de habla española, añadió Bustelo.

Abogado y director del Foro Nacional Puertorriqueño, Manuel Bustelo resultó elegido el miércoles, Presidente del Foro de Organizaciones Hispanas Nacionales de Estados Unidos, que integra a un total de 28 asociaciones.

Bustelo recibió el apoyo unánime de los líderes de los diferentes grupos hispanos incluidos los de la comunidad cubana, mexicana y puertorriqueña.

El líder hispano subrayó que es la primera vez que un Presidente norteamericano recibe en la Casa Blanca a un numeroso grupo de líderes hispanos, a los pocos días de ocupar la Casa Blanca, y que Reagan les hizo saber que esta "no será la última vez" que les reciba personalmente.

En la reunión, con Reagan, participaron 19 líderes hispano-norteamericanos, entre ellos Raúl Izaguirre, Presidente del Concilio Nacional de la Raza, Vilma Martínez, Presidente de la Liga Mexicano-Americana y otros representantes de las diferentes comunidades hispanas.

Bustelo dijo a EFE que la reunión, que tuvo lugar el jueves pasado, ha servido para que Reagan conozca de primera mano las serias preocupaciones que ha provocado la intención del gobierno de reducir drásticamente el presupuesto social.

Según el líder hispano, "la realidad de la minoría hispana de Estados Unidos es inconsistente con la nueva administración de Reagan", al referirse a las crecientes necesidades de los hispanoparlantes, injustamente tratados en anteriores administraciones.

En nombre de la minoría hispanoamericana de más de 20 millones de personas, Bustelo dijo a Reagan que esta comunidad no puede ser tratada de nuevo injustamente a la hora de los recortes presupuestarios, lo que entendió "claramente" el Presidente.

"Corremos el peligro de que cuando empecemos a disfrutar de aquellos beneficios que hasta ahora nos habían sido negados, comencemos a perder estos fondos gubernamentales", añadió Bustelo.

Pero el líder hispano mostró su esperanza de que el gobierno no use la tijera tan drásticamente en el caso del presupuesto social para la comunidad hispana, al notar que Reagan insistió en su conversación de más de dos horas con los líderes hispanos, de que los recortes no afectarían "a los más necesitados".

"Me pareció sincero y honestamente preocupado por no hacer daño a los necesitados" resumió Manuel Bustelo al describir el estado de ánimo de Reagan con respecto a los hispanoparlantes.

Nuevos temblores en sur de Italia

NAPOLES, 14 (AP) - Un fuerte temblor sacudió esta noche el sur de Italia, derribó varios edificios y causó pánico a miles de personas que salieron a las calles, en la misma zona azotada por un devastador terremoto el 23 de noviembre pasado.

La Policía informó que por lo menos siete personas murieron de ataques cardíacos, al parecer causados por el pánico. Uno de los muertos tenía 31 años y los demás eran ancianos.

Tres personas resultaron heridas, una de ellas de gravedad, en la pequeña ciudad montañesa de Baiano, cuando se derrumbó una casa, informaron los bomberos.

En Roma, el Ministerio del Interior informó que el temblor, de grado 4,8 en la escala de Richter, tuvo epicentro cerca de Santangelo dei Lombardi, ciudad situada a 145 kilómetros al este de Nápoles.

Santangelo dei Lombardi quedó destruida en un 95 por ciento tras el terremoto de noviembre, que mató a 2.700 personas y dejó a otras 260.000 sin hogar en una vasta región napolitana.

Muchos de los edificios que resultaron dañados por el terremoto anterior fueron evacuados, tras determinarse que eran inseguros. La mayoría de los que quedaron sin hogar vive en casas rodantes, carpas o escuelas en lugar de los edificios resquebrajados, lo que puede haber sido un factor que evitó muchos muertos y heridos en este último temblor.

Snack Karin

TODOS LOS DIAS UN RAPIDO Y EXQUISITO ALMUERZO A SOLO 50 $b (s/impto)

SANDWICH

Jamon - Ham	$b. 25.-
Queso- Cheese	$b. 25.-
Mixto - Mixed	$b. 35.-
Lomo - Meat	$b. 40.-
Pollo - Chicken	$b. 30.-
Hamburguesa - Hamburger	$b. 30.-

PLATOS TIPICOS TYPICAL DISHES

Salce a la Tarijeña Mince Meat in Hot Sauce	$b. 50.-
Aji de lengua Veal Tongue in Hot Sauce	$b. 60.-
Pollito a la Canasta Chicken in the Basquet	$b. 70.-
Brocheta Mixta Small Mixed Grill	$b. 60.-
Sajta de Pollo Bolivian Chicken	$b. 65.-

PLATOS CALIENTES WARM SNACKS

Consome Rabo de Buey	$b. 30.-
Oxtail Clear Soup	
Omelette al Gusto	$b. 40.-
Omelete Various Style	
Pizza Margarita	$b. 50.-
Pizza Siciliana	$b. 60.-
Ravioli al Graten	$b. 50.-
Lasagnes	$b. 55.-
Pollo a la India- Chicken Curry	$b. 65.-
Chuleta de Cerdo - Pork Chop	$b. 60.-
Milanesa Hotel Sucre Veal Escalope Sucre	$b. 60.-

Hotel Sucre

AV. 16 DE JULIO 1636 LA PAZ

INSTITUTO SUPERIOR AMERINDIA

INSCRIPCIONES ABIERTAS

+ CONTADOR GENERAL
+ ADMINISTRACION DE EMPRESAS
+ SECRETARIADO EJECUTIVO BILINGUE
+ ANALISIS Y PROGRAMACION COMERCIAL PARA COMPUTADORAS
+ SECRETARIADO EJECUTIVO
+ AUXILIAR DE CONTABILIDAD

INFORMES Y MATRICULAS
Plaza del Estudiante - Landaeta 221

VENDO CASA A 6 CUADRAS DE AV. BUSCH - BARRIO PETROLERO
Ref. INDABURO 1089 Tel. 329331 (DIAS HABILES).

VENDO DEPARTAMENTO EN PLANTA BAJA CON JARDIN. 6 CUADRAS DE AV. BUSCH. BARRIO PETROLERO.
Ref. Indaburo 1089 Tel. 329331 (DIAS HABILES).

RECONOZCO

Todo el trabajo artístico de sus joyas y se las compro como estén en oro y plata todo lo que tengan pago inmediato los espero en calle Tumusla N°. 512 piso 3 Of.

Todos los días en horas de oficina.

JOYAS

Compro joyas de ORO y PLATA, en cualquier forma; como estén, al momento reconocemos el trabajo de su joya vaslemos sin compromiso, estamos en Edif. Libertad 3er. piso Of. 304 horario especial de atención de 9.00 a 12.00 y de 15.00 a 20.00 todos los días.

En éste 1981 AHORRESE LA DIFERENCIA

...y beneficie su Economía con ésta Oferta...!!

ANTES: $b. 20.400.-
Ahora $b.17.900.--
¡AHORRE $b. 2.500.-!

MODULOS

Prácticos modulos en espuma moldeada de líneas sobrias y limpio diseño.
Revestimiento en chenile acrílico. Ajuste perfecto para ambientes con espacio limitado para decoración.- Compuesto de cinco modulos, mesa central y mesa esquinera.

CADA MODULO INDIVIDUAL Sb. 2.990.-

ANTES: $b.20.000.-
Ahora $b. 17.500.--
¡AHORRE $b.2.500.-!

RUGANTINO

Conjunto de estilo moderno tapizado de chenile listado en asientos y respaldos, brazos en cuero sintetico.
Juego compuesto por 10 piezas, con comodidad para 11 personas, sofá, 2 sillones, 2 puff, 4 banquetas, mesa central cromada con vitrea de 5mm.

Efectuamos Envios al INTERIOR

TODOLIVING
BALLIVIAN 1268
Tel. 353989
Media cuadra PLAZA MURILLO

ésta oferta tambien en MUEBLES FAMA
Potosi 1126

...En lo alto del mundo.!

LOS ANDES

le ofrece oficinas en el Edificio "Arco Iris" con:

- Categoría
- Confort
- Elegancia
- Distinción
- Actualidad

porque un profesional como Ud., es un ejecutivo a nuestro modo: Moderno y Progresista.

(YANACOCHA LADO TRIBUNAL)

NUESTRA EMPRESA LE CONCEDE UN COMODO FINANCIAMIENTO: COMPRUEBELO.

Informes y ventas en:

La Paz-Cochabamba-Santa Cruz-Potosí-Oruro-Sucre-Tarija-

LOS ANDES LTDA
EMPRESA PROMOTORA CONSTRUCTORA

Edificio Naira - Potosí esq. Loayza
Mezzanine Of. 1 - Casilla 20453
Teléfonos: 370376 - 375187 - 340033
La Paz - Bolivia

- LOCALES COMERCIALES
- ESTACIONAMIENTOS
- GALERIAS DE ARTE
- BOUTIQUES
- PASAJES PEATONALES
- JARDINES INTERIORES
- SALONES DE EXPOSICION
- CINE

...elaúnde pide moderación ...en su lenguaje a Roldós

...IMA, 14 (AP).- El ...idente Fernando ...nde Terry recomen... ...a su colega ecuatoriano ...utilice el lenguaje de ...sombre de Estado y no ...e un agitador. "Con ...lenguaje no vamos a ...n lado", expresó.

"Nosotros no que... ...desde luego, un país ...o con ocho millones ...ces. Quisiéramos un ...hecino con ocho mi... ...de cunas", indicó el ...idente peruano al ...rse a expresiones ...as ayer por el Pre... ...e Jaime Roldós en ... quien dijo que la ...ión ecuatoriana "es ...r o morir hasta al... ...su salida al ...nas".

...elaúnde formuló ...declaraciones hoy a ...eriodistas poco antes ...ajar a Yurimaguas, ...a zona selvática del ...a 1.200 kilómetros al ...e esta capital, para inaugurar un puerto sobre el río Huallaga.

Asimismo, el Mandatario peruano reconoció la crisis del Pacto Andino, motivada por los recientes sucesos fronterizos, pero expresó su confianza en que será superada.

Al referirse a las expresiones del Presidente Jaime Roldós, dijo que es necesario conservar la ecuanimidad y que tiene que hacerse justicia a la seriedad y a la prestancia del Perú en América, prestancia que viene desde el imperio incaico y que se mantuvo durante el virreinato y la república.

"Nosotros hemos enfrentado por razones de generosidad y humanidad el cese del fuego, espontáneamente, luego de tomar los puestos que habían sido ocupados indebidamente. Pero esto no significa renunciar a los derechos soberanos del Perú, uno de los cuales es patrullar y resguardar todo el territorio peruano para impedir su ocupación clandestina", manifestó.

Enfatizó que esa decisión debe entenderse muy bien. "El cese del fuego... es un acto soberano, en el cual no hay renunciamiento de ninguna clase en lo referente a la soberanía nacional".

Belaúnde dijo que la selva peruana está bien delimitada por el Protocolo de Río de Janeiro.

En cuanto a la Cordillera del Cóndor -zona de fricción entre soldados peruanos y ecuatorianos-, expresó que se trata de la frontera natural e inequívoca de los dos países, tal como lo estableció el árbitro Díaz de Aguilar. "No fuimos nosotros los que la interpretamos Fue el notable geógrafo que determinó cual iba a ser la línea fronteriza. Pues bien, hasta allí va nuestra soberanía", manifestó.

Y señaló: "Nuestra frontera termina donde empieza la zona de los reductores de cabezas. Es bien conocida nuestra selva, y termina en la Cordillera del Cóndor. Eso es muy claro e inequívoco, y nuestras Fuerzas Armadas conocen perfectamente esta realidad y la harán respetar", expresó el Presidente peruano.

Otro argentino fue...

(...de la página 1)

...no han sido acusados por ...ial son mantenidos in... ...ados mientras no se ...eren los cargos en su ...

...os inculpados argentinos ...Angelo Gelain, Juan ...ldés, Jorge Omar Parry ...o Villamayor, chofer del ...argentino en esta ciudad, ...ern Liachetti.

...uero y las dos mujeres ...cusados por el delito de ...a la patria en tiempos ...s de comprobarse su ...ación en los hechos ...e enfrentar condenas que ...s entre los tres y los 10 ...prisión.

...a vez, los argentinos ...e corren el riesgo de ...ondenas que van entre ...y seis años de ser en... ...los culpables de espías ...país, de acuerdo con el ...e justicia militar que se ...estos casos.

Las investigaciones están destinadas hasta el momento a detectar a todas las personas que habrían intervenido en la supuesta red de espionaje y que al parecer entregó a los servicios de inteligencia argentinos fotografías y documentos reservados sobre instalaciones estratégicas militares de la provincia de Magallanes, según los mismos medios.

Las fuentes identificaron a Premocelli como un presunto trabajador de la industria distribuidora de gas Servigas de aquí, de la cual era jefe el detenido Gelain.

A su vez, los voceros reconocieron que Gelain perteneció a la Fuerza Aérea Argentina pero que a raíz de un grave accidente fue transferido a los Servicios de Inteligencia, hace unos ocho años.

Gelain (40), técnico en óptica, reside en Punta Arenas desde hace cinco años y se encontraba tramitando la permanencia en el país.

LUCHA CONTRA EL CANCER

Reunión de Países No Alineados...

(Viene de la página 1)

presencia militar soviética en el Océano.

The Tribune aseguró que "el encuentro de Nueva Delhi pasará a la historia como la reafirmación de los Estados centristas contra una minoería que se vuelca hacia una u otra de las superpotencias".

Por sobre todas las cosas, la Conferencia realizada en la India fue la ratificación de la continua vigencia del no alineamiento en un mundo que es aún principalmente bipolar y que se enfrenta al peligro de una destrucción termonuclear, dijo el periódico.

El Ministro de Relaciones Exteriores de la India, P.V. Narashimha Rao, quien presidiera la Conferencia, dijo en su discurso de cierre que el encuentro cubrió todos los temas candentes de la actualidad y que debe haber desalentado a sus críticos al lograr consenso.

"Es tiempo de que ignoremos las críticas destructivas y continuemos adelante como un movimiento maduro y probado. Nos rehusamos a ser perpetuamente enjuiciados", enfatizó.

"La simple verdad de hoy es que la humanidad necesita de este movimiento porque satisface nuestras necesidades", finalizó.

Walesa no garantiza...

(Viene de la página 1)

subrayaron en una conferencia de prensa ayer que estaban dispuestos al diálogo y a las negociaciones, y prometieron actuar rápidamente para alcanzar la paz laboral después de meses de inquietud y de declinación económica.

Andrzej Gwiazda, otro líder de Solidaridad que estuvo con Walesa en la reunión de la comisión, dijo que sería difícil aplicar la moratoria de 90 días si los miembros de Solidaridad son arrestados o detenidos por las autoridades.

Walesa expresó en ese sentido que el asunto "depende del gobierno. En caso de que algunos líderes de Solidaridad sean arrestados, ¿que se supone que hagamos?".

"Estoy muy contento de que el (Jarruzelski) fuera designado", expreso Walesa en una desusada entrevista con los periodistas en el hotel Sejm aquí.

Dr. ANTONIO VELASCO FUENTES
DENTISTA
Comunica a su digna clientela a su retorno de Santiago de Chile, atenderá a partir del día Lunes 16 del presente.
La Paz, 15 de Febrero 1981

Se solicita a los familiares del señor Ciprian Ibarra Chambi apersonarse a la brevedad posible a las oficinas de la Empresa Nacional de Electricidad S.A. "ENDE" ubicadas en la ciudad de Cochabamba, calle Colombia esquina Falsuri Nº 655 Telf: 46322 ó en La Paz avenida 16 de Julio Edificio Cosmos 8vo. Piso Telfs. 340177 ó 3-25253, en vista de haber fallecido el indicado señor en la ciudad de Villamontes.

La Paz, febrero 1981

"BANCO DE CREDITO ORURO" S.A.

JUNTA EXTRAORDINARIA DE ACCIONISTAS

SEGUNDA CONVOCATORIA

Se cita a los sres. accionistas del Banco de Crédito Oruro S.A. a la Junta Extraordinaria de Accionistas que se llevará a cabo en la ciudad de Oruro, en las oficinas del banco, el próximo día viernes 20 de Febrero del año en curso a Hrs. 17.00 p.m.

El orden del día será el siguiente:

1.- Informe sobre la situación del Banco.
2.- Perspectivas para la gestión de 1981.

Los señores accionistas deberán recabar credenciales en secretaría (oficina Oruro del Banco), hasta el día de la realización de la asamblea, si lo hicieren personalmente, y hasta el día 18 de Febrero inclusive, si lo hicieren mediante apoderado.

Se observará estrictamente lo dispuesto por los artículos 293 y 294 del Código de Comercio.

Se recuerda a los señores accionistas que los poderes y credenciales otorgados para la primera convocatoria no tendrán validez para la segunda, debiendo recabarse nuevos.

Asimismo se pone en conocimiento de los accionistas que se dará cumplimiento a lo dispuesto por el artículo 297 del Código de Comercio en lo relativo al quorum.

La Paz, (Bolivia), Febrero de 1981.

EL DIRECTORIO

CENTRO DE SISTEMAS
COMPUTRONIX

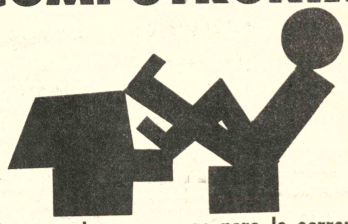

Inicia sus primeros cursos para la carrera de "ANALISIS DE SISTEMAS CONTABLES"

- Sea un brillante profesional en la era actual de la Cibernética, la Informática y la Computación.
- Lenguajes: COBOL, FORTRAN, BASIC, OPL (SACBOL), PASCAL.
- Las inscripciones están abiertas en nuestro local de la Av. Argentina esq. Díaz Romero Nº 1849
- Solicite su prospecto o llámenos a los teléfonos 321877 - 320633.
- Catedráticos de la UMSA y del INCOS

La Paz, Febrero de 1981

Publicidad PRESENCIA

MUTUAL LA PAZ

Desde el 1º. de FEBRERO pagamos el 7% de interés SEMESTRAL a nuestros AHORRISTAS, o sea:

14, 5 % de interés anual

+ REAJUSTE, en caso de devaluación monetaria
+ VIVIENDA, asignación en un proyecto y/o préstamo

TOTAL = El mejor beneficio que pueden obtener sus ahorros y los de su FAMILIA en esta plaza.

Los préstamos ya concedidos no sufrirán NINGUN INCREMENTO de tasa de interes.

AHORRE y PARTICIPE en nuestro ... DE MARZO

AGRADECIMIENTO E INVITACION

Los familiares de los que en vida fueron nobles y dignos ciudadanos bolivianos:

Dr. JOSE GONZALO REYES CARVAJAL
Lic. RICARDO NAVARRO MOGRO
Dr. LUIS SUAREZ GUZMAN
ARTEMIO CAMARGO
Lic. RAMIRO VELASCO ARCE
Lic. ARCIL MENACHO
Lic. JORGE BALDIVIESO MENACHO
Univ. GONZALO BARRON RENDON

agradecen profundamente las constantes muestras de dolor recibidas de parte de familiares, amigos, compañeros de trabajo, miembros del Ejército, Fuerza Aérea, Fuerza Naval, Catedráticos y estudiantes de la Universidad Mayor de San Andrés, Universidad Católica Boliviana, Universidad Técnica de Oruro, Corporación Minera de Bolivia, Empresa Minera Siglo XX y Catavi, Instituto Superior de Administración Pública, CONAVI, ABES, ABSE, sacerdotes amigos y otras instituciones y los invitan a elevar una oración al recordar el primer mes de su fallecimiento

La Paz, 15 de febrero de 1981

AGRADECIMIENTO

La familia del que en vida fue:

Ing. ARMANDO CENTELLAS TELLEZ ALVIZURI

hace llegar su público agradecimiento a la Gran Logia de Bolivia, Club The Strongest, al Directorio y Personal de la Caja Ferroviaria, Industrias "Albus" S.R.L. Cobana S.A. Comibol; Ex-alumnas y Promoción María Goretti del Colegio Inglés Católico, Asociación de Residentes y Club Natividad de Chirca, Legión de María y a todas las personas, parientes y amigos que nos hicieron llegar sus sentimientos de pesar y nos acompañaron en tan dolorosa hora.

La Paz, febrero de 1981

AGRADECIMIENTO E INVITACION

Rosa vda. de Dulón esposa; Raúl, Efraín, Sofía y Dora, hijos; Nieves L. de Dulón y Orlando Paredes, hijos políticos; los nietos, bisnietos, primos, sobrinos y demás familia del que en vida fue:

Tte. Cnl. (r) JORGE DULON SILVA

Benemérito de la Patria

(Q. E. P. D.)

expresan su profundo agradecimiento a sus amistades y personas piadosas y muy especialmente a la Embajada del Japón, Dirección General de la Renta Interna, Laboratorios Vita S.A., Editorial del Estado, Secretaría General de Informaciones, Ministerio de Finanzas, por sus ofrendas florales y expresiones de condolencia que hicieron llegar en los momentos de dolor por tan irreparable pérdida e invitan a la misa que recordando los 8 días de su sensible fallecimiento, se mandará a oficiar el día de mañana lunes 16 del presente a Hrs. 12 m. en la Iglesia de San Agustín.
Su asistencia a este acto de piedad cristiana comprometerá la *gratitud de la familia doliente.*
El duelo se despide por tarjeta.

La Paz, febrero de 1981

La familia de los que en vida fueron:

ARCIL MENACHO LOAYZA

y

JORGE BALDIVIESO MENACHO

agradecen a los amigos y personas piadosas que nos acompañaron en los momentos de dolor e invitan a la misa que recordando el mes de su sentido fallecimiento, se mandará oficiar el día de hoy, domingo, en el templo de La Merced a hrs. 19 p.m.

La Paz, 15 de febrero de 1981

La familia de la que en vida fue:

VIOLETA LOZA de CONTRERAS

Q. E. P. D.

invita a los parientes, amistades y personas piadosas, asistir a la misa que se oficiará en la Parroquia del Montículo el día de mañana Lunes 16, a horas 18 y 30 p.m. en conmemoración al sexto año de su fallecimiento.

La Paz, Febrero de 1981

La familia de la que en vida fue:

Sra. VICTORIA A. de HINOJOSA

Q. E. P. D.

invita a familiares, amigos y personas piadosas a orar por el alma de la extinta en la misa que ha de celebrarse el día de hoy domingo 15 del presente a horas 19 p.m. (en punto), en la Basílica Menor de San Francisco, en conmemoración del sexto mes de su fallecimiento.
Su asistencia a este acto de piedad cristiana comprometerá la gratitud de la familia doliente.
El duelo se despide en la puerta de la Iglesia.

La Paz, 15 de febrero de 1981

Emilia, Bertha, Alicia, Raúl (ausente) Gladys, Maritza, hijos políticos; nietos y demás familia, de los que en vida fueron abnegados padres y queridos abuelitos:

GERARDO OBLITAS RODAS
BERTHA FLORES DE OBLITAS

Q. E. P. D.

ruegan a sus amistades, parientes, amigos y personas piadosas se dignen asistir a la misa que recordando los tres meses de su llorado fallecimiento, se celebrará el día Lunes 16 a hs. 19 en la Iglesia de las Carmelitas (Av. 20 de Octubre) Sopocachi.
Agradecen y comprometen la eterna gratitud de la familia doliente.

La Paz, Febrero de 1981

Rolando Venegas Calderón, escritor boliviano y estudiante universitario, que representó al país, se entrevistó con el presidente de Venezuela, Dr. Luis Herrera Campins, en el reciente Congreso del Acuerdo "Andrés Bello", que se llevó a cabo en la ciudad de Caracas.

El género de punto:

Comodidad y elegancia

Por: María Nieves Moren

Izquierda: sencillo conjunto en perlé en tono amarillo centro: sencillo, práctico y elegante punto para todo. Derecha: en tono malva, este conjunto es ideal para los días de calor.

El confort cuenta un importante papel a la hora de vestir. Ahora precisamente, cuando tenemos que prescindir por desgracia de algunas texturas puras, como son la lana, la seda natural o el algodón al ciento por ciento, el género de punto se acerca más al logro de esas caídas naturales, la suavidad de tacto y la adaptabilidad al cuerpo que otros tejidos.

Por otra parte, los creadores de moda, como Escorpión, están llegando al máximo en el refinamiento de sus prendas. Trajes que si bien tienen un aire clásico, están sin embargo, en una línea muy joven, favorecedora y elegante.

MEZCLA DE MATERIAS PRIMAS.

Si bien tenemos que olvidarnos de la pureza total de materias primas, la técnica ha llegado a un total conocimiento de las mezclas de éstas con las sintéticas, en un orden perfecto, ofreciendo al consumidor lo que en todo momento desea: buen precio, moda y elegancia.

Hay momentos que se logran efectos de lanas tejidas como son el clásico cheviot, ya sea logrando el granito que caracteriza a este tejido o las rayas de géneros ingleses, de gran tradición. Los países nórdicos europeos son sin duda los precursores de la moda en punto. Ellos, desde tiempos remotos, han venido usando el punto tejido en casa con la lana que salía de la rueca, trabajada por las mujeres de las granjas. Trabajos laboriosos y un poco toscos, pero que en todo momento sabían cumplir con el cometido de abrigar.

Desde aquellos tiempos hasta ahora se han recorrido mucho camino. La rueca se ha sustituido por sofisticadas máquinas.

El género de punto tiene grandes ventajas sobre los tejidos compactos. La porosidad del punto produce siempre que vaya sobre otra prenda o forro, la cámara de aire precisa para proporcionar más calor.

El mismo poro de punto, cuando se trata de prendas para los días calurosos, facilita la transpiración, Así, pues, el punto tiene grandes ventajas sobre los tejidos de telar, particularmente sobre los acrílicos.

EL COLOR, UNA IMPORTANTE BAZA

Todos sabemos que los colores marcan siempre la moda del momento, pero no se debe nunca olvidar el color que a nosotras "nos va". Cada persona tiene su o sus colores preferidos, preferencias que por regla general están en función de aquel color que más nos favorece, pues a lo largo del tiempo hemos ido viendo que con este o aquél color se beneficia nuestra apariencia. Con esto se confirma que el mejor análisis es el de la propia observación.

Por eso los creadores de Escorpión, aunque siguen las tendencias de la moda en curso utilizando todos los pasteles, la gama de los beigs, el blanco más puro, no olvidan el eterno azul marino, los amarillos fuertes, el morado, que se resiste, a desaparecer, los rojos y los verdes frescos.

Cualquiera de los mencionados puede ser por lo que es aconsejable da uno escoja el mejor apropiado para el uso quiera dar.

La moda debe ser pauta, pero la persona cada una debe acomo mejor; ésta es la difícil femenina que en muc el hombre no puede ent que ellos compran lo les ofrecen y se de cuando nos acompa nuestras compras.

NUESTROS QUE HOMBRES

Pero no se generalizar cuando hab los hombres. Hoy ja exigentes si cabe q nosotras. Afortunad está ocurriendo y verdadero acierto s perfectamente enla color y de tendenc hombre está volviendo jores tiempos de la sig refinamiento masculin ventaja que esto llega a de la calle gracias a la una buena informació medios de comunicac vistas especializadas.

También el hombre cada día más los p faciales para el cuid cutis, siendo el cabello u puntos más vulnerables ven de hoy, que a cost no quiere ser calvo.

La ciencia de la ciru avanzando de manera brosa en este campo, lo q que dentro de pocos hombre deje de ser vict la temida calvicie.

La familia del que en vida fue:

Joven JAIME ADOLFO LINO SALDIAS

(Q. E. P. D.)

28 de Octubre de 1951
pasó a la gloria 14 de febrero de 1973.
ruega a sus parientes, amistades y personas piadosas, elevar una oración en su memoria.

La Paz, febrero de 1981

MISAS

INVITACION RELIGIOSA

Univ. EDGAR TAPIA CACHI

(Q.D.D.G.)

(Victima de un atentado criminal)

Tu bondad fue la mejor virtud
de tu ser.
Tu humildad fue la base
de tu sufrimiento.
Tu agonía transformó
nuestros corazones...

¡Confiamos en la justicia divina!

Se mandará a oficiar una misa, recordando el primer año de su irreparable pérdida, el día martes 17 del presente a Hrs. 10.45 a.m. en el templo de San Agustín.

La Paz, febrero de 1981

Leda B. de Serrano, Cármen B. de Velasco y Graciela E. de Michel, hijas; Dr. Alfredo Serrano P., Juan Velasco F. y Ricardo Michel, hijos políticos; nietos, bisnietos y demás deudos de la que en vida fue digna madre

Dña. CLOTILDE ECHEVERRIA PEREIRA

(Q. E. P. D.)

fallecida el 15 de febrero de 1980

ruegan a sus parientes, residentes potosinos y personas piadosas acompañarlos en la Santa Misa que, recordando el primer aniversario de su llorado deceso, se oficiará en el Templo de San Agustín, el día lunes 16 de febrero, a hs. 19 (7 p.m.)
Agradecen su concurrencia.

La Paz, 15 de febrero de 1981

"La muerte por ideales de justicia, es una muerte bella..."
La familia del que en vida fue digno y noble ciudadano boliviano

Lic. RICARDO NAVARRO MOGRO

Q. E. P. D.

agradece las muestras de dolor y condolencia recibida de sus familiares, amigos y compañeros de trabajo, especialmente a la Universidad Mayor de San Andrés, Universidad Católica Boliviana, Comité Ejecutivo de la Universidad Boliviana y otras organizaciones de las que fue miembro fundador y socio activo y permanente, invita a la misa que recordando el mes de su trágica deceso se llevará a cabo el día lunes 16 a Hrs. 18:30 en la Capilla del Montículo.

FALLECIMIENTO

En la paz del Señor y confortada con los auxilios de la Santa Religión Católica, ha dejado de existir la que en vida fue ejemplar madre y abuela:

Sra. AURORA LARREA Vda. de JIMENEZ

Q. E. P. D.

Jaime y Nilda Jiménez Larrea, Heriberto Larrea, hijos: Blanca de Ramos, Selmira vda. de Dávalos, hermanas, Julia Alvarez, Miguel Farfán y Elena Rodríguez, hijos políticos, Elena Jiménez de Iturri, Alicia vda. de Larrea e Ignacio Ramos, hermanos políticos; los nietos, primos, sobrinos y demás familia ruegan a sus amistades, personas piadosas como a los residentes de Italaque, Provincia Camacho, Magisterio Urbano y personal de la Cervecería Boliviana Nacional, se dignen asistir a la misa de cuerpo presente el día de hoy domingo 15 de los corrientes a hs. 12 y a la traslación de los restos mortales de la extinta al Cementerio General a horas 15. p.m.
El cortejo fúnebre partirá de la calle Carlos Winner Nº. 1083. (Villa Copacabana)
Favor que comprometerá la eterna gratitud de la familia doliente.

La Paz, febrero de 1981

Confortado con los auxilios de la Santa Religión Católica ha dejado de existir el que en vida fue ejemplar padre y cariñoso abuelito

Señor SILVIO TERRAZAS HEREDIA

Q. E. P. D.

Jenny Terrazas F. Rhutt Terrazas, F., Gladis, Terrazas, hijas; Aida Olivera, hermana, Ludolfo Alarcón, y Marcelo Martínez hijos políticos; Ricardo, Gustavo y Susane nietos; los primos, sobrinos y demás familia ruegan a sus amistades, personas piadosas se dignen asistir a la traslación de sus restos mortales del extinto al Cementerio General el día de hoy domingo 15 del presente mes a horas 11 a.m., el cortejo fúnebre partirá de la calle Jiménez 618.
Favor que agradecerá la familia doliente.
SERVICIOS DE FUNERARIA VALDIVIA GRANEROS 121 TELS 324290-325254-369414.

Señora:

NATALIA ARCE vda. de SALAZAR

Q. E. P. D.

Luis, Miguel, Emme, Sara, Fernando, hijos; Norha y Tere hijas políticas; los nietos y bisnietos ruegan a sus parientes amigos se dignen asistir a la misa que recordando el primer año de su llorado fallecimiento mandarán a oficiar el lunes 16 del presente a horas 19 p.m., en el templo de la Auxiliadora (el Prado).
Favor que será eternamente agradecido por la familiar doliente.

Hermandad del Señor de Mayo invita a Misa

La Hermandad del Señor de Mayo, de la Parroquia "Jesús del Gran Poder", fundada el 26 de agosto y entronizada el 12 de octubre de 1980, invita al público a la Misa mensual que se realizará hoy domingo 11 en el Templo de San Antonio Gallardo.

EMPRESA NACIONAL DE ELECTRICIDAD

ESPECIALISTA EN SEDIMENTOLOGIA

La Empresa Nacional de Electricidad requiere los servicios de un ingeniero civil, geólogo o fisiógrafo con experiencia en sedimentología y erosión, para efectuar trabajos de Análisis de génesis y evolución geomorfológica de cuencas hidrográficas con fines de evaluación y protección contra la erosión.

Los interesados podrán hacer llegar sus antecedentes personales y experiencia en trabajos afines hasta el día 28 del presente mes a nuestras oficinas en Cochabamba, Calle Colombia Nº. 0-0655 Subgerencia de Planificación.

Cochabamba, 11 de febrero de 1981

La exótica región de tradiciones milenarias, se abre a Bolivia...

Los Angeles
Honolulu
Tokio
Kamakura
Hakone
Atami
Nara
Kyoto
Osaka
Shanghai
Pekin
Canton
Hong Kong
Bangkok
Tokio
San Fransisco
La Paz

JALTUR
LOS LLEVARA AL
ORIENTE Y CHINA LEGENDARIA

CREDITO A 12 MESES PLAZO !!

CONSULTE A SU AGENCIA DE VIAJES IATA O EN:

JAL JAPAN AIR LINES
POTOSI 1320 PRIMER PISO – TELF. 321818

ECUATORIANA
AV. 16 DE JULIO 1800 – TELFS 321762 – 376001

En días pasados cumplió años la niñita Lourdes Antonieta Moreno S.
Con este motivo fue agasajada por sus familiares y pequeñas relaciones.

La señorita LILIANA del CARMEN MICHEL GASPAR defendió, el viernes 6/II/81 su Tesis obteniendo el Grado Académico de LICENCIADA EN ECONOMIA, en la Universidad Católica boliviana.

-GIMNASIO YORK-
AMBOS SEXOS — SALAS SEPARADAS
Postura, modelación corporal, alteraciones posturales y respiratorias, adelgazamiento, dietas. Desarrollo muscular, rehabilitación. MASAES. Karate.
Comercio 1287 - Colon - Telefono 374227

PORTERO ELECTRONICO
de lujo para casas residenciales.
Telf. 325719

LUCHA CONTRA EL CANCER

"ROCHA'S"
IMPORTACIONES Y REPRESENTACIONES
LINARES 926—973 FONO 340057
A las Librerías e Imprentas
OFRECE:
Diccionarios Escolares Larousse y Everest varios tamaños.
Distribuidor exclusivo de Láminas Escolares Didácticas B.O.B. (México)
200 Motivos de:
Historia - Geografía - Civilizaciones - Arte - Personalidades - Anatomía-Zoología - Botánica - Cultura General, etc., etc.
Mementos Hosanna - Invitaciones para toda ocasión - Partes en papel mantequilla - Colitas Matrimonio - Bautizo - Estampas - Acetatos toda ocasión y tarjetería en general.
Lindo surtido papel Regalo (1x 70).
Importación Legal de España - México - Venezuela y Argentina.
Precios especiales - Créditos - Descuentos.
Pedidos del Interior a Casilla 4843 La Paz.

El día de hoy cumple su primer añito el niñito ELVIS MAMANI P., con este motivo sus papás le ofrecerán un té con sus pequeñas relaciones.

El niñito Luis Arnildo Guzmán Vargas el día 10 del presente cumplió su primer aniversario, con éste motivo sus padres Luis Guzmán y Mercedes Vargas de Guzmán le ofrecieron un té piñata a sus pequeñas relaciones. Sus abuelos y tíos le desean un sin número de felicidades.

¿Mamá suplente?

HAMBURGO (DaD). Patrocinado por el Instituto Alemán de la Juventud, dependiente del ministerio federal de la Familia, se ha llevado a cabo en Hamburgo un modelo experimental de "mamás suplentes" esto es de amas de casa que durante el día cuidan los niños de otras madres que trabajan fuera de casa o no pueden atenderlos por enfermedad. Los pequeños según ha demostrado este experimento que no tiene nada que ver con los kindergarten o jardines de infancia, se acostumbran a las nuevas caras de su entorno y aceptan a la "mamá suplente".

Al poco tiempo, los pequeños dejan de llorar cuando la madre les lleva a la casa de la "mamá suplente" y se despiden para ir al trabajo, y terminan por aceptar también a los hijos de la "mamá suplente" o a los otros niños —el número es limitado— que quedan bajo su custodia.

En este experimento han tomado parte 420 niños, que no están aún escolarizados ni tienen la edad para ingresar a un kindergarten o no hay todavía plaza libre en estos, 400 padres y 220 "madres suplentes" o "madres de día".

Igualmente se ha constatado que el nuevo ambiente no altera el desarrollo de los pequeños.

Aborto: un pequeño problema póstumo

Londres. Un profesor de la Facultad de Medicina de la Universidad de California, pidiendo un poco más de amor por parte del hombre en el campo de la medicina, escribe para la revista médica "Lancet":

"Uno de los medios a disposición de un profesor para llamar la atención de sus discípulos, es preguntarles cuál sería su consejo en el caso de una familia que se encuentre en las siguientes condiciones: el padre tiene sífilis, la madre tuberculosis. Ya tuvieron cuatro hijos: ciego, el primero; el segundo se murió, el tercero es sordomudo; y el cuarto tiene tuberculosis. La madre está embarazada y espera el quinto hijo. Tanto el hombre como la mujer están dispuestos al aborto si ésta es su decisión.

"Si en la clase hay una minoría de católicos, la mayoría será favorable al aborto. Entonces el profesor se felicitará con los alumnos por su decisión. Luego anunciará que acaban de asesinar a Beethoven".

COMPRAMOS
ORO Y PLATA en joyas, pagamos hasta $b. 1.000 el gramo en monedas, visítenos en c/Ayacucho N° 230 1er. piso Of. 101 (frente a ENTEL).

Secretarias Ejecutivas
Promoción-1980

Karina Parelle Rodal

Graciela Hesse R.

Vivian Salinas del Llano

Jacqueline Parelle R.

Elva del Villar

Tania Pardo Z.

Ivi Gutierrez Daza

Elizabeth Arce H

Nancy Sossa C.

Ingrid C. de Ballón

Marley Ortiz Bustillos

Virginia Arispe R

Marilyn Burgoa B.

María del Carmen Rojas

Luz Yaly Mostajo G.

Blanca Aliaga Perdriel

Kattya Senjinés Lémuz

Carmen Asturizaga T.

Fidelia Apaza H.

Olga Aliaga R.

CBS
CENTRAL BUSINESS SCHOOL
ENSEÑANZA INTEGRAL DE CIENCIAS COMERCIALES

Por fin Maradona fue adquirido por Boca Juniors, su pase costó la suma de 11 millones de dólares

BUENOS AIRES, 14 FEB (EFE).- Finalmente, después de meses de marchas y contramarchas, declaraciones contradictorias, enojos, actos de histeria y secretísimos conciliabulos, puede afirmarse que Diego Armando Maradona, jugará en el Club Boca Juniors, uno de los más importantes de la Argentina.

"La venta del siglo", tal como comenzó a llamársela aqui, obliga al club comprador a desembolsar una cifra cercana a los 11 millones de dólares, un récord en la historia del fútbol, además, Boca entregará a Argentinos Juniors, cuatro jugadores definitivamente y dos en carácter de préstamo.

En este aspecto es donde aún perduran algunas contradicciones. Los futbolistas involucrados en la operación serian Bordón, Salinas, Randazzo, Santos, Zanabria y Rotondi.

Sin embargo, si alguno de ellos se negara a cambiar de club tendria que hallarse una nueva fórmula de entendimiento, los dos últimos de la lista, serian los que Boca cede en calidad de préstamos.

Las versiones indican que el jugador Salinas se resistiria a dejar a Boca y que incluso algunos directivos no ven con buenos ojos esa posibilidad.

"Son seres numanos y deseamos que lleguen a nuestro equipo pensando que es un bien para ellos y para nosotros", indicó Próspero Consoli, Presidente de Argentinos Juniors.

El ajuste de estos detalles postergaria la rúbrica de los contratos hasta el miércoles de la semana próxima y, de ser asi, Maradona firmaria ese dia y el jueves debutaria con su nuevo equipo, durante un partido amistoso entre Boca y Argentinos en el cual jugará un tiempo en cada equipo.

El arreglo económico por la venta se desglosa de la siguiente manera: Boca abona 6 millones de dólares al contado, asegura 500.000 mediante la disputa del partido amistoso, entrega 1.100.000 en un año, liquida la deuda de 400.000 dólares que Argentinos Juniors tiene con la Asociación del Fútbol Argentino y se hace cargo de todos los porcentajes relacionados con la venta de la joven "estrella".

Sin embargo, una versión publicada hoy en el diario "La Razón" indica que la dirección general impositiva intervendrá en el asunto, no sólo para cobrar los correspondientes impuestos, sino para establecer el origen del dinero que Boca empleará en esta multimillonaria compra.

Las negociaciones entre ambos clubes, presentan otro aspecto que provocó más de una ironía: una claúsula establece que Maradona no jugará partidos en que se enfrenten Boca y Argentinos. Esto puede aplacar la ira de los simpatizantes del club que se desprende del "astro".

Un grupo de ellos, furiosos, intentó quemar el estadio de Argentinos Juniors,. Fueron frustrados por la dirección del viento y sólo ocho tablones de una tribuna resultaron chamuscados.

Más allá de estos detalles, la venta de Maradona es un récord en la historia del fútbol, ya que cuando el Barcelona desembolsó 3 millones por Cruyff y el Cosmos 2.700.000 por Beckenbauer, esas cifras se consideraron escandalosas.

Maradona, mientras tanto, descansa en la ciudad balnearia de Mar del Plata, a 400 kilómetros de aqui, tal vez satisfecho, ya que confesó que sus familiares son simpatizantes de Boca.

Pero el "suspense" del traspaso aún no terminó, ya que mientras se asegura hoy que Maradona ya es de Boca , su representante, Jorge Cyzterpiller agregó una nueva incógnita: "después que se produzca el arreglo -dijo- vamos a hablar nosotros.

Pienso que antes del lunes o martes no habrá novedades, todavia tenemos mucho que conversar".

DIEGO ARMANDO MARADONA: El jugador más caro del mundo, pasó ayer a militar, en uno de los clubes más populares, de Argentina: Boca Juniors. Los hinchas "boquenses" festejaron la incorporación.

En marzo, por la "Copa Davis":

Chile disputará con Colombia la final de la zona americana

SANTIAGO DE CHILE, 14 (AP).- - Chile avanzó hoy a la final de la zona sudamericana de la "Copa Davis" de tenis al acumular una ventaja de 3-0 sobre Uruguay.

El tercer punto lo consiguió en el partido de dobles disputado en el Estadio Nacional de esta capital.

Hans Gildemeister y Belus Prajoux de Chile ganaron a los uruguayos Diego Pérez y Alberto Laborde en tres sets consecutivos por 6-1, 6-4 y 6-2, tras una hora y 16 minutos de un partido que tuvo mucha acción e interesantes alternativas.

El viernes, Chile se aseguró una cómoda ventaja de 2-0, tras imponerse el chileno Pedro Rebolledo al uruguayo Alberto Laborde 6-1, 6-1 y 6-1.

En otro encuentro de sencillos, Belus Prajoux de Chile derrotó a Diego Pérez de Uruguay por 6-7, 7-5 y 6-2.

Chile disputará con Colombia la final zonal americana en la primera semana de marzo.

La serie finalizará mañana con los encuentros de sencillos que disputarán Pérez con Rebolledo y Laborde con Prajoux.

COLOMBIA GANO A VENEZUELA

BOGOTA, 14 (LATIN).- - Colombia se clasificó hoy para la final de la zona americana de la "Copa Davis" de tenis al aventajar 3-0 a Venezuela, luego de jugado el partido de dobles.

La pareja colombiana integrada por Dario Behar y Eduardo Gómez derrotó 6-4, 6-3, 6-4, a los venezolanos Ismael Sauce y Abraham Sojo, en un cotejo que duró 100 minutos.

Ayer, los colombianos Dehar y Alejandro Cortés, ganaron sus partidos individuales a Randolph Schelier y Jorge And Rews, respectivamente.

Colombia disputará la final zona de la "Davis" en Bogotá, en caso de que Chile se clasifique derrotando a Uruguay según informó a LATIN un vocero de la Federación Colombiana de Tenis.

La victoria de los jóvenes tenistas colombianos fue recibida con los mejores comentarios en los círculos deportivos locales, que empiezan ya a hablar de la "nueva sangre" de los tenistas colombianos que se apoyaron durante muchos años sobre Jairo Velasco e Iván Molina.

CARRERAS SUPERIORES
— CEPU — RM. 63-
Nuevos cursos febrero:
- Contabilidad de Empresas
- Administración de Empresas
- Relaciones Públicas
- Marketing Médico.
- Curso vestibular ingreso UMSA.
Instituto CEPU: Cap. Ravelo 2197
Frente al Sheraton Tel. 323021.

LE INVITAMOS A COMPARAR PRECIOS, LOS NUESTROS SON LOS MEJORES...COMPRUEBELO !!

INFORMES Y VENTAS:
promotur
Avd. Camacho 1223 Ed. Krsul
Telef. 351030 - 353994 - Casilla 2038
La Paz - Bolivia

P - IBT - 001 - 38

tenis en el mun

BOCA RATON, FLORIDA, 14 (AP).-- El argentino Guil mo Vilas derrotó al norteamericano Vitas Gerulaitis por 6-3 6, 6-4 en una de las semifinales del torneo "Grand Slam", 300.000 dólares en premios. Vilas se medirá en la final co norteamericano John McEnroe, que en la otra semifinal sup hoy fácilmente por 6-3, 6-1 a su compatriota Brian Teacher.

La victoria de McEnroe creó una repetición del partid consolación del "Grand Slam" el año pasado, que McEn clasificado número 2 en el mundo, ganó en sets consecutivos partido McEnroe - Teacher fue demorado brevemente en ocasiones cuando McEnroe y Teacher pusieron en duda cisiones de los árbitros.

Teacher se enfrentará mañana al mediodia con Tim Gu sonn el partido de consolación. Debia medirse con Gerula pero este jugador anunció que no se presentaria para ese tido. Vilas y McEnroe, se han enfrentado nueve veces e tidos de torneo, y Vilas tiene ventaja de 6-3. Vilas debia h jugado la semifinal contra el sueco Bjorn Borg, primero e mundo, pero éste está enfermo con gripe y tuvo que abstene de participar en el torneo.

EL PARAGUAYO PECCI GANO SEGUNDA ETAPA MAR BORO

CALI (COLOMBIA,) 14 (LATIN).- - El paraguayo Vic Pecci ganó hoy la segunda escala (etapa) de la séptima C de Tenis "Marlboro" del Caribe, al derrotar al italiano Adri Panatta 4-6, 6-3 y 7-5 en un gran partido que duró dos hora media, Pecci logró imponer su tenis de gran calidad ant cotizado rival. El paraguayo habia vencido ayer al t peramental rumano Ilie Nastase mientras que Panatta der al portorriqueño Francis González.

TORNEO JUVENIL SUDAMERICANO.

MONTEVIDEO, 14 (AP).- - Argentina ganó la catego menores damas en el sexto torneo "Carrasco Bowl" d disputa en el Carrasco Lawn Tennis de esta capital. fueron los resultados de los juegos disputados esta tarde e especialidad: Zuzic de Argentina venció 6-9, 6-9 a Zaval Perú. Pérez Roldan de Argentina venció 6-4, 6-2 a Chumbe Perú.

Las posiciones individuales en el torneo son las siguie Argentina 92, Chile 50, Brasil 36, España 29, Perú 19, Uru 16, BOLIVIA 4, Paraguay 1, Venezuela 0. El sexto to "Carrasco Bowl" culminará mañna con las finales en juve varones, juveniles damas, cadetes varones y cadetes dama

LA INDIA DERROTO A TAILANDIA

BANGKOK, 14 (LATIN-REUTER).- - La India logró una decisiva ventaja de 3-0 sobre Tailandia al ganar el cote dobles en la serie oriental por la "Copa Davis" de tenis. hermanos Vijay y Anand Amritraj derrotaron a Pichet Bo sa y Sombat Euamongkol 6-2, 6-4, 6-1, asegurándose el tri en la serie tras sus dos primeras victorias en los individuale ayer.

ALEMANIA OCCIDENTAL, CAMPEONA DE EUROPA

HAMBURGO, 14 (EFE).- - Alemania Occidental s proclamado campeona de la Copa de Europa de Tenis, p perder frente a la Unión Soviética por dos a uno. Como q que Alemania Occidental obtuvo este mismo resultado confrontación de ida, ha sido necesario para dilucidar el tri final la suma de sets obrenidos por cada conjunto, por lo q ser mayor el número de Alemania (9), la victoria ha caído lado.

El número de sets obtenidos por la URSS es de 7.

Resultados: Uli Pinner (RFA), vence a Constantin gajev, 7-6, 6-2. Vadim Borissov (URSS) a Rolf Gehring, 6-4 6-0. Borissov - Pougajev (URSS) a Klaus Eberhard - Chris Zipf, 7-5, 6-7, 7-6.

¡FLORES los mejores libros de lectura para el CICLO BASICO !
Ventas en todas las librerías del país
Distribución y Ventas: Plaza Murillo 519
Tel. 341694 · LA PAZ - BOLIVIA
Prof. PEPA MARTINEZ S. Lic. Prof. NORAH B. DE OTAZO
Mi Tesoro
FLORES 1º
FLORES 2º
FLORES 3º
FLORES 4º
FLORES 5º
Prof. PEPA MARTINEZ SANABRIA
Resolución Ministerial Nº 495
Adquiera estos libros
proteja la industria nacional

SECRETARIA
Con práctica de oficina se necesita
Dirigirse: Hotel Copacabana señor Bazán.

LUCHE CONTRA EL CANCE

Alfredo Rodriguez venció al chileno Bohorquez

El boliviano Alfredo Rodriguez venció anoche por nocaut ante el chileno Horacio Bohorquez en una pelea pactada a 10 rounds, correspondiente a la categoría ligero, que se efectuó en el Coliseo Cerrado de la ciudad de México.

Las primeras vueltas del combate, efectuado ante regular concurrencia de espectadores, fueron bastante parejas. Sin embargo, a partir del quinto asalto el orureño Rodriguez fue imponiendo la pelea a su favor, finalmente, merced a un tren superior y trabajo en base a golpes bien colocados.

De esta manera los golpes bien colocados en la humanidad del chileno fueron mellando el físico del trasandino, permitiendo al nacional capitalizar puntos.

Pero no todo fue fácil para Rodriguez, pues el boxeador visitante apelando a una variedad de recursos técnicos fue emparejando la pelea. Tanto es así que en algunos tramos de los últimos rounds, el boliviano tuvo que buscar la pelea frontal, para asegurarse la victoria.

Ante los permanentes contragolpes de Rodriguez, el púgil chileno de muy buen físico, apeló permanentemente al "break" produciendo pausas fundamentalmente en el último asalto que determinaron la reacción del público que no aprobó el cuerpo a cuerpo de Horacio Bohorquez.

La victoria del boliviano fue recibida con una fuerte ovación que partió desde las graderias del Coliseo Cerrado. Raúl Boyan, uno de los jueces dictaminó 99-94 a favor de Rodriguez. Eduardo Rossel dió 98-96. También la tarjeta de Carlos Manzaneda, adjudicó el triunfo a nuestro compatriota por 100 a 91.

Pese a vencer, anoche, por decisión unánime Rodriguez. Cairo, tendrá que corregir los pequeños errores que acusó. De pulir su estilo de ataque, fundamentalmente, será un digno representante de nuestro país en torneos internacionales. Rodriguez, es un experimentado pugilista, pues participó en el certamen Latinoamericano que se cumplió en Venezuela en 1977, ganando la medalla de cobre. Posteriormente, actuó cumpliendo una buena campaña en los Juegos Bolivarianos que se realizaron en nuestro país.

También en su haber cuenta con peleas en Perú, Venezuela y Argentina en rivales importantes. Uno de sus últimos entrenadores fue el argentino Héctor Mora. La aspiración de Alfredo Rodriguez, según el mismo lo manifestó, es ingresar en el ranking sudamericano de box.

PRELIMINARES

En la apertura de la velada pugilistica se realizaron cuatro peleas preliminares. En Peso Mosca, Mario Choque venció en fallo unánime a Victor Gonzales. En Peso Pluma; Rafael Galindo derrotó en forma categórica a Alfonso Aranda. En Peso Gallo, William Centellas ganó por la via del K.O. a Porfirio Quaquira. Finalmente en la cuarta pelea, categoría pluma, Nelsón Miranda se alzó con el triunfo frente a Fernando Fuentes.

MOTOCROSS: La intensa lluvia que cayó ayer, determinó la suspensión de la jornada de motocross. Para hoy está prevista la disputa de una jornada en la zona de Cota Cota.

COMPRO TODO

ORO Y PLATA en joyas usadas, brazaletes, aretes, dentaduras, monedas, pedazos etc., como estén recogemos empeños de joyas. Consulte precios y venga a visitarnos sin compromiso. Superamos cualquier oferta SOMOS LA OFICINA CENTRAL DE COMPRA DE JOYAS T.A.F.U. Pagamos mejores precios al contado Av. América Nº. 119 Of. 3 Altos.

VISITE NUESTRAS SUCURSALES DE ORURO, COCHABAMBA, SUCRE, POTOSI Y SANTA CRUZ.

FUTBOL DE SALON: El pasado viernes fue posesionado el nuevo directorio de la Asociación de Fútbol de Salón, que preside Hugo Morales. En la foto inferior, la entrega de los premios a los campeones del pasado torneo.

A pesar de descalificación:

Peruano Bendezu sigue siendo campeón de los pesos livianos

SANTIAGO, CHILE, 14 (R-L) - El vicepresidente del Consejo Mundial de Boxeo (CMB), Ignacio Amador de La Peña, dijo hoy que el peruano Luis Bendezu, campeón continental de los livianos juniors, mantiene su corona a pesar de haber sido descalificado anoche aquí por un golpe bajo que propinó al retador chileno Pedro Miranda en un combate pactado a 12 vueltas.

"Yo lo siento mucho pero el campeón sigue siendo Bendezu. El articulo 15 del reglamento que rige estas disputas es muy claro en señalar que un boxeador no puede acusar un golpe bajo, puesto que para ello se prescribe expresamente el uso de protector inguinal", puntualizó De La Peña en diálogo con los periodistas.

El combate debió suspenderse en el sexto asalto luego que el retador chileno acusara un golpe en la zona baja, lo que impulsó al árbitro argentino Juan Notari a suspender la pelea.

El retador se retiró a su camarín denotando un fuerte dolor, siendo posteriormente examinado por el médico de la federación chilena de boxeo, Edgardo Contreras, quien reconoció una inflamación.

Notari, tras descalificar al peruano, declaró ganador al chileno, que hasta esa vuelta mantenia una ligera ventaja por puntos.

"Este es un triunfo viciado. Para mi, Miranda ganaba pero al retirarse del cuadrilátero por un golpe bajo perdió la pelea de acuerdo con los reglamentos", puntualizó De La Peña.

Estudiantes se impuso a Fénix

LA PLATA, ARGENTINA, 14 (AP) - Estudiantes venció a Fénix de Montevideo por 3-2 en un partido amistoso en esta ciudad cercana a Buenos Aires.

El primer tiempo del partido jugado anoche finalizó con la victoria 2-1 en favor del equipo local.

Los goles para Estudiantes fueron marcados por Gottardi en dos oportunidades y Hernández, para Fénix convirtieron Nuñez y Curbelo.

National ARTEFACTOS PARA EL HOGAR DE FAMA MUNDIAL

Nominaron a preselección boliviana de básquetbol

22 jugadoras conforman la preselección nacional de básquetbol que comenzará su preparación en el curso de los próximos días con miras a su participación en el campeonato sudamericano juvenil de este deporte a realizarse en Lima Perú.

Julio López Vargas, presidente del Comité Técnico de la Federación Boliviana de Básquetbol a tiempo de hacer conocer la nómina de jugadoras preseleccionadas, subrayó que las convocadas deberán estar presentes en La Paz hasta el dia viernes 20 del presente a objeto de iniciar los entrenamientos, bajo las órdenes del director técnico Carlos Tapia.

NOMINA

SANTA CRUZ.- Srtas. Maria del Mar Ortuño, Margot Pinedo, Cecilia Pinedo, Lucy Ortuño y Perla Roymat.

COCHABAMBA.- Srtas. Rosemery Parra, Eliana Iriarte, Roxana Fernández, Mirna Román, y Blanca Fernández.

ORURO.- Srtas. Norma Rivera y Patricia Marko.

QUILLACOLLO.- Srtas. Wilma Quiroz, Nila Soliz, y Patricia Alvarez.

CAMIRI.- Srtas. Mercedes Aireyú y Roseta Catalana.

LA PAZ.- Srtas. Aide Alvarez, Carmela Argote, Maria René Duchén, Taliana Aldayuz y Marcia Vera.

Bayern Munich empató con el club Schalke

BONN, 14 (EFE)—El Bayern Munich, inesperadamente, se abandonó hoy y solamente consiguió, con ayuda de la suerte, un empate, en campo contrario, contra su rival del Schalke 04 que a lo largo del partido mantuvo una posición dominante.

Por el contrario el Hamburgo, que continúa en primera posición de la clasificación general al concluir la vigésimoprimera jornada, supo aprovechar la ocasión de apuntarse dos puntos al derrotar al Colonia por dos goles a cero.

El Schalke 04, empujado por el miedo a descender a segunda división, se lanzó hoy a fondo y logró mantener a raya a los muniqueses a pesar de que todo el mundo daba el encuentro por perdido para el equipo de casa.

Los jugadores del Schalke lograron terminar el primer tiempo con un gol a cero a su favor, conseguido en el cuarto minuto del partido a través de un fuerte disparo de Klaus Fischer, que entró como un obús en la porteria muniquesa.

Los muniqueses se recuperaron lentamente en el segundo tiempo, y en el minuto 50, consiguieron marcar el gol del empate que a continuación, en el minuto 67, se colocaron en cabeza con dos goles contra uno por el tanto marcado por Rummenigge.

Sin embargo, dos minutos antes de que el árbitro pitara el final del encuentro el jugador de Schalke Uli Bittcher marcó el segundo tanto y por lo tanto el empate para su equipo que a pesar de esta victoria continúa en la penúltima posición de la clasificación general.

Club Universitario inicia actividades con atletismo

El Club Universitario en su sección Atletismo, iniciará sus actividades a partir del dia lunes 16 del presente mes, con la preparación de sus diferentes equipos de damas y varones.

Los entrenamientos se realizarán en el Coliseo de la UMSA (calle Federico Zuazo esquina Av. del Ejército), con el siguiente horario: mañanas de lunes a viernes de horas 7 a 9.

La asistencia es obligatoria y se tomará en cuenta para la inscripción en los registros de la Asociación Atlética de La Paz, cuyo calendario de pruebas en el torneo local de atletismo se iniciará en el mes de marzo del presente.

Asimismo, el Club Universitario, hace una cordial invitación a los bachilleres y universitarios para inscribirse en los registros del club para integrar los diferentes equipos tanto en damas como varones.

Uruguay derrotó a la selección paraguaya

CARACAS, 14 (R-L) - Uruguay derrotó anoche 65-32 a Paraguay mientras Venezuela venció 66-57 a Chile en la segunda jornada del VIII Campeonato Sudamericano Juvenil de Básquetbol que se disputa en Caracas.

El cotejo Chile-Venezuela fue de trámite brusco. En la primera etapa ambos equipos sumaron 37 faltas y en el complemento otras 22.

Venezuela basó su ataque en la velocidad y en los tiros de media distancia, mientras Chile tuvo sus mejores momentos sobre la base de las penetraciones de Patricio Vargas y Fernando Arencibia.

Pérez (14 puntos), Rivas (12), Montecinos (12), Strauss (11) y Flores (8) guiaron el ataque venezolano, en tanto Vargas (17), Arencibia (16), Sánchez (11) y Krinfokay (7) sobresalieron entre los chilenos.

Uruguay concluyó con sus suplentes en el encuentro frente a Paraguay.

Entre los jugadores más destacados se contaron por Uruguay Pereira (21 puntos), Acosta (18) y Moreno (16). Entre los paraguayos se distinguieron Masi (21), Cabrera (18) y Aquino (12).

Con estos resultados, las posiciones en el VIII Campeonato son:

Brasil dos puntos, Uruguay, dos; Venezuela, dos; Chile, uno; Paraguay, uno; Argentina, cero.

Argentina debuta hoy frente a Chile.

Sergio Palma derrotó anoche a Ballesteros

ROSARIO, ARGENTINA, FEB, 14 (LATIN).- El púgil argentino Sergio Victor Palma, campeón pluma junior de la Asociación Mundial de Boxeo (AMB), derrotó anoche por nocaut en la cuarta vuelta al panameño Máximo Ballesteros en un combate en que no estuvo en juego el título.

La pelea le sirvió a Palma de preparación para la que sostendrá por la corona frente al dominicano Leo Cruz el 4 de abril en el estadio Luna Park de Buenos Aires.

Palma, de 25 años de edad, cumplió anoche una acertada labor y dominó a su rival desde el comienzo, definiendo el combate cuando restaba un minuto para concluir el cuarto capítulo.

Suspendieron match Cosmos vs. Peñarol

MONTEVIDEO, 14 (LATIN) - Los equipos del Cosmos de Nueva York y Peñarol de Montevideo suspendieron el partido amistoso de fútbol que debían disputar esta noche aquí, en razón de la persistente lluvia que cala sobre esta capital.

Dirigentes de ambos equipos resolvieron que, en principio, el cotejo podría jugarse el 28 de febrero, en el marco de una gira por América Latina que el Cosmos debía comenzar hoy con su presentación en Montevideo.

La gira del campeón de la temporada 1980 de los Estados Unidos, comprende cotejos en Argentina, Chile, Paraguay, Brasil y México, además de su postergado encuentro en Uruguay.

LUIS GALARZA: Luis Galarza está en La Paz, . Vino a negociar su pase al fútbol paraguayo. The Strongest aún no dijo nada sobre el particular.

COMPRO

ORO Y PLATA en joyas, monedas pago hasta $b. 1.000 el gramo, no nos ganan, Colón 463, interior izquierda.

FEDERACION BOLIVIANA DE FUTBOL COMISION SELECCIONADORA

COMUNICADO

La Federación Boliviana de Fútbol y la Comisión Seleccionadora hacen conocer las siguientes instrucciones a los portadores de abonos para el partido Bolivia-Venezuela de este domingo 15:

1.- El cordón policial próximo al estadio Olímpico de Miraflores sólo será franqueado a las personas que exhiban su abono.

2.- El boleto de ingreso al sector correspondiente deberá ser entregado a los controladores de cada puerta.

3.- Para ingresar a las graderías propiamente dichas los portadores deberán exhibir, necesariamente, la taquilla numerada que forma parte del propio boleto. Toda persona que no exhiba la taquilla será desalojada inmediatamente del escenario, sin reclamo alguno.

4.- Toda persona que hubiese olvidado y/o extraviado la taquilla no tendrá derecho a ingresar a las graderías aun cuando presente el boleto-taquilla para el segundo partido.

5.- No está autorizado el ingreso al estadio de persona alguna que no tenga su abono o entrada suelta, pases especiales y credenciales, aun cuando se traten de autoridades municipales, de la Renta Interna, policiales, DIN o servicios de seguridad. Todas estas entidades han recibido tarjetas de atención para el cumplimiento de sus específicas funciones.

6.- La venta de abonos para butaca, preferencia y recta de general se efectuará hasta hoy sábado a horas 20 en la sede de A.F.L.P., calle Juan de la Riva 1428.

7.- Las entradas sueltas para butaca, preferencia y recta de general se venderán en la misma sede, el domingo de 9 a 14 horas.

8.- Los abonos para las curvas norte y sur se venderán en las boleterias del estadio, hoy sábado de 9 a 18 horas.

9.- Las entradas sueltas para las mismas curvas se venderán en la sede de AFLP, el domingo de 9 a 14 horas y en las inmediaciones del estadio.

10.- Las puertas de las curvas norte y sur se abrirán el domingo a horas 10 a.m.

11.- Las puertas de preferencia-butacas y recta de general se abrirán a partir de las 12 horas.

12.- Las puertas de emergencia, para preferencia la 22, para recta de general la 14, para curva sur la 9 y para la curva norte la 17, estarán abiertas permanentemente para facilitar la salida de personas en cualquier momento.

La Paz, 14 de febrero de 1981

UNIVERSIDAD BOLIVIANA
SUBCOMISION DE REORDENAMIENTO
UNIVERSIDAD MAYOR DE SAN ANDRES

NOVENO COMUNICADO A LOS POSTULANTES DE TESIS DE GRADO EN LA CARRERA DE CIENCIAS JURIDICAS Y POLITICAS

RR.PP. Nº. 31/81

Se comunica a los estudiantes egresados de la Universidad Mayor de San Andrés, que por disposición de la Comisión Nacional de Reordenamiento CONRUB, la recepción de Tésis de Grado en la Carrera de Derecho se realizará a partir del dia 25 del presente de acuerdo a rol establecido.

FACULTAD DE CIENCIAS SOCIALES
DEFENSA DE TESIS
CARRERA DE CIENCIAS JURIDICAS Y POLITICAS

Nº.	NOMBRE	TEMA	FECHA	HORA	AULA	EDIFICIO
1.	Alejandro Nowotny Vera	"Derechos Humanos"	25-II-81	17.oo	203	FAC. TECNOLOGIA
2.	Eduardo Reyes Bellot	"La Cuenca del Plata" Sub-desarrollo e Integración Latinoamericana	27-II-81	10.oo	204	FAC. TECNOLOGIA
3.	Myriam Elias Zaiduni	"Adecuación de una Ley General de Sociedades Cooperativas para el Movimiento Cooperativo Boliviano"	27-II-81	10.oo	306	FAC. TECNOLOGIA
4.	Juan Hidalgo Choque	"Higiene y Seguridad en la Ocupación Minera"	27-II-81	10.oo	307	FAC. TECNOLOGIA

La Paz, Febrero de 1981

LA DIRECCION ACADEMICA

(Sello): Comisión Regional de Reordenamiento de la UMSA. La Paz-Bolivia.

chicos!
feliz retorno
a clases
con Manaco

PRESENCIA Deportes

La Paz, Bolivia, domingo 15 de febrero de 1981.

hay lindos
zapatos colegiales
en
Manaco

Bolivia y Venezuela se enfrentan esta tard[e]

En la segunda fecha de las eliminatorias de España "82"

OPTIMISTA.- Ramiro Blacutt, adiestrador del combinado nacional tiene confianza en el rendimiento de sus pupilos. Anunció que aplicará un esquema totalmente ofensivo.

Bolivia y Venezuela se [mi]den esta tarde en la segunda fecha del grupo uno de las eliminatorias del Mundial "España 82".

El encuentro ha concitado gran expectativa, inclusive de los brasileños, otro de los rivales del mismo grupo.

El seleccionado boliviano, dirigido por Ramiro Blacutt, tiene esta tarde una verdadera prueba de fuego. Tendrá al frente un entusiasta equipo que, según el cotejo del pasado domingo, presentó un esquema netamente defensivo.

De acuerdo a las declaraciones de Ramiro Blacutt, Bolivia saldrá desde el inicio del encuentro con un arrollador ataque, a fin de conseguir el mayor marcador posible.

La velocidad será el arma principal que esgrimirá el plantel dueño de casa ante la representación venezolana, que trata de eludir los efectos de la "altura" llegando a escasas horas del partido.

El cotejo servirá para hacer un análisis de lo hecho durante la última semana.

Ramiro Blacutt tenía aún dudas sobre la inclusión de Jesús Reynaldo en el puesto del centro delantero.

Sin embargo, el comando técnico mantienen la posiblidadd de contar con los servicios de ese goleador.

VENEZUELA

El entrenador de Venezuela, expuso el pasado domingo, ante Brasil, en Caracas, un planteamiento defensivo. De acuerdo a lo expresado en Lima, el entrenador anunció que intentará plantear un esquema igual y, luego, cambiar en el segundo tiempo, de acuerdo a como marcha el encuentro.

Walter José Roque, sin embargo, expresó que la 'altura" constituía el mejor aliado de Bolivia y que podía hacer variar los cálculos previos.

El encuentro de hoy será arbitrado por el paraguayo Francisco Valdéz, quién estará secundado en las líneas por sus compatriotas Héctor Froilán Ortíz y Carlos Alberto Maciel.

LOS EQUIPOS

Ramiro Blacutt, entrenador de Bolivia, anunció la siguiente conformación:

Jiménez; Trigo, Espinoza, Vaca y Del Llano, Angulo, Romero, y Aragonés, Reynaldo, Taborga y Aguilar.

Por su parte, Venezuela, que recién llegará hoy a las 11, horas, jugaría con Vega; Ochoa, Acosta, Simonelli y Campos. Asdrubal Sánchez, Escarpessio y Tórrez; Flores, Iván García y Castillo.

SELECCION NACIONAL.- La Selección Nacional tendrá esta tarde una prueba de fuego frente a su similar de Venezuela. La confrontación ha concitado el interés de miles de aficionados en todo el país [y se] anunció que el cotejo no será televisado para [la] ciudad de La Paz.

Comentaristas elogian triunfo de brasileños

RIO DE JANEIRO, 14 FEB (EFE).- Los comentaristas deportivos brasileños, que criticaron el triunfo de la selección de fútbol 1-0 frente a Venezuela, por las eliminatorias del mundial de España, se mostraron esta tarde eufóricos por la victoria 6-0 sobre Ecuador, en Quito.

Los comentaristas radiales calificaron de "fútbol exuberante" el presentado hoy por Brasil frente a Ecuador.

"Defensa perfecta y ataque perfecto, sin hablar del mediocampo", es como juzgó la presentación brasileña un locutor de una radio local.

Brasil se enfrentará el próximo día 22 a Bolivia, también por las eliminatorias del mundial, y el problema de la altura, según informaciones llegadas de los médicos de la selección, " ya ha sido superado " por los jugadores.

Policía ejercerá estricto control en estadio Olímpico

El Comando de la Policía Boliviana hizo conocer anoche a PRESENCIA que esta tarde sus distintas unidades han sido dispuestas para realizar un operativo de control dentro y fuera del estadio de Miraflores.

MACIEL: Será linesman.

La persona que lance petardos al campo de juego o cualquier instrumento será automáticamente llevada presa al Regimiento Policial Nº. 1.

Asimismo, se informó que las vendedoras y el público que consuman bebidas alcohólicas sufrirán similar sanción.

Todas estas disposiciones fueron emanadas precisamente para garantizar el normal desarrollo del cotejo entre las selecciones de Bolivia y Venezuela.

TELEVISION

La Federación Boliviana de Fútbol mediante su oficina de Relaciones Públicas, informó que esta tarde el encuentro será televisado solamente para el interior del país en vivo y en directo.

La emisión para la ciudad de La Paz fue cancelada.

El alto costo del espectáculo fue la causa principal para no realizar dicha transmisión.

EMISORAS

Varias emisoras brasileñas y venezolanas transmitirán el cotejo internacional. Ayer llegaron varios periodistas que cubrirán dicho partido internacional para sus respectivos países.

ORTIZ: El otro juez de línea.

Brasil goleó a Ecuador por 6-0 en partido de práctica

QUITO, 14 FEB. (EFE).- Brasil goleó a Ecuador por seis a cero en partido amistoso de preparación jugado hoy en el estadio Atahuallpa, de Quito.

Brasil fue muy superior de principio a fin al tímido conjunto ecuatoriano que no exigió un mayor trabajo a los "cracks" brasileños.

Los integrantes del equipo brasileño mostraron estar físicamente aptos para jugar a la altura. Todos corrieron mucho más que los dueños de casa. Brasil parecía el equipo local. Ecuador sólo jugó de igual a igual en los primeros 15 minutos, luego el equipo ecuatoriano solo pudo llegar en doce oportunidades al área de los brasileños.

Desde los primeros minutos, Brasil se apoderó del campo de juego desplazándose con velocidad y buen dominio de balón.

Sócrates fue el eje del equipo y tuvo en Zico a su mejor aliado en la conducción del partido. El puntero zurdo Ederque fue probado por Tele Santana, dio resultado en el partido ya que siempre estuvo pegado al lateral, abriendo el campo de juego y obligando a que los zagueros salieran a marcarlo para eludirlos con habilidad y luego proyectar centros medios que sembraron el peligro en el área ecuatoriana.

Los 28.000 aficionados aplaudieron al equipo brasileño, entre ellos se contó el presidente ecuatoriano, Jaime Roldós Aguilera, quién salió decepcionado por la actuación del equipo de su país.

De ninguna manera puede decirse que Ecuador fue un rival que exigió a Brasil un rendimiento óptimo. La condición física de los brasileños fue muy superior a la del equipo ecuatoriano. Todos los jugadores brasileños rotaron en las posiciones, y mostraron un fútbol moderno con exquisito trato al balón.

Los goles brasileños fueron logrados por Reinaldo, el primero a los 22 minutos, tras la ejecución de un tiro de esquina cedido por el golero Valdiviezo ante un ataque a fondo que culminó con el remate de Sócrates. Beder ejecutó el tiro de esquina sobre la portería, Valdiviezo salió en falso y no logró desviar el balón cuando llegó Tita para peinarla, al borde de la área chica y Reinaldo remató de caveza para decretar la conquista. El zaguero ecuatoriano, Landeta, trató de sacarla sobre la línea, pero solo pudo tocarla para concretar la anotación.

En el minuto 27, Sócrates partió desde posición dudosa pero cuando reaccionaron los zagueros ya no pudieron darle alcance y el volante brasileño remató bajo el mismo ángulo que cerraba Valdiviezo.

Luego Zico falló una brillante oportunidad de gol en el minuto 31, solo ante Valdiviezo.

En el minuto 33, nuevamente Reinaldo puso la pelota en las redes. Eder proyectó el centro desde la izquierda, en tres cuartos de cancha y Reinaldo ingresó para poner el cabezazo y decretar el tres a cero.

Brasil siguió creando en el medio campo con Toninho, Sócrates y Zico, que cumplió la función de émbolo entre la media y el ataque.

En la segunda etapa, Brasil hizo cambios, más para probar gente que para dar descanso a sus titulares. Edinho ingresó por Luisinho al iniciarse la complementaria.

En el minuto 48, Brasil logró la cuarta anotación cuando Eder atacó por la izquierda y proyectó un centro bajo el área, buscando la entrada de Zico, Landeta, zaguero central ecuatriano se arrojó hacia atras tratando de desviar el balón, al corner pero solo logró incrustarlo en su marco.

En el minuto 65, Toninho Cerezo se llevó el balón por la derecha y proyectó hacia el área, salió el golero ecuatoriano y atrapó el balón pero al caer aflojó la bola, y la alojó en red.

Finalmente, Sócrates cerró la cuenta con una brillante jugada individual.

Brasil pudo hacer mucho más goles, pero en varias oportunidades los brasileños prefirieron no arriesgar.

Enrique Happ puso en bolsa a sus jugadores

COCHABAMBA, 14 (PRESENCIA)- El directorio del club Enrique Happ puso en bolsa a todos los integrantes de su primer plantel profesional al haber solicitado permiso de la Asociación de Fútbol de esta ciudad.

La medida fue adoptada por la desacertada conducción de la asociación de fútbol en la pasada gestión, habiendo motivado que muchos torneos no hayan concluido.

JUGADORES EN BOLSA

Los siguientes jugadores están en lista de transferibles: Eduardo Terazas (selección juvenil) ; Henry Mercado (selección juvenil en Quito); volante Wálter Mercado (selección juvenil en Quito); Fernando Chavarría; Alfonso Loayza golero, 18 años; Orlando Oporto marcador de punta; Napoleón Brun marcador lateral; Tito González, zaguero central; Jhony Alarcón, zaguero central; Grover Cardozo, volante; Alberto Covarrubias, volante; Armando Camacho, delantero; Alvaro Peredo, puntero izquierdo; Oscar Paniega, puntero derecho; Eduardo Escalera, interior izquierdo; Tito Padilla delantero; William Ramallo, delantero; Eduardo Torrico, arquero; Ramiro Torrico delantero; José Montaño, marcador derecho; Joel Tapia, puntero; Gil Coimbra, puntero izquierdo; Roger Camacho , puntero izquierdo; Medardo Chávez centro delantero; Dardo Fernández (uruguayo) zaguero central. Este últ mo jugó el año pasado en Petrolero a préstamo. Todo el plantel es juvenil y fluctúa la edad de los jugadores en bolsa entre los 18 y 23 años.

INTERES DE AURORA

El club Aurora hizo conocer su interés por seis jugadores, estando supeditado al aspecto económico, por cuanto Petrolero mostró interés por los jugadores que están en la selección juvenil que fue a Quito.

En los próximos días podrá conocerse el destino de los juveniles que lograron el título local en muchas oportunidades y comenzaron a dar sus primeros puntapiés al balón en filas del club Happ que está empeñado en una nueva orientación de su escuela.

SUPLENTES.- El cuerpo técnico y médico del combinado nacional en uno de los últimos cotejos internacionales. Blacutt jugará esta tarde una carta decisiva con Jesús Reynaldo.

Comienza hoy en Quito campeonat[o] sudamericano de fútbol juvenil

QUITO, 14 (AP).- - Mañana se iniciará en Quito el décimo campeonato sudamericano juvenil de fútbol, con el encuentro que protagonizarán a partir de la hora 10.00 Colombia y Paraguay y desde mediodía BOLIVIA y Uruguay.

En la otra sede, Guayaquil, se medirán a las 18.00 Argentina y Chile.

Estos torneos juveniles se iniciaron en 1954 y continuaron en forma intermitente. De los nueve torneos cumplidos, Uruguay fue campeón en 6 oportunidades y actualmente ostenta el título desde que ganó el torneo extraordinario realizado en Perú en 1975 y lo retuvo en 1977 en Venezuela y en 1979 en Montevideo, Argentina fue campeón en 1967, Paraguay en 1971 y Brasil en 1974.

El espectáculo inaugural se iniciará a las 08.45 con exhibiciones gimnásticas de los colegios femeninos María Angélica Idrobo y de América y de la Academia Militar de Ecuador. Luego ingresarán al campo las bandas municipal de Quito y de la Policía nacional y posteriormente del colegio militar Eloy Alfaro.

Después se ejecutará el himno nacional del Ecuador y se izarán los emblemas del país anfitrión, de la Confederación Sudamericana de Fútbol y de la Asociación Ecuatoriana de Fútbol. Finalmente el Ministro de Educación, Cultura y Deportes del Ecuador, Galo García Feraud, declarará inaugurado el certamen.

La Confederación Sudamericana de Fútbol dio a conocer la nómina de los árbitros de la Federación Internacional de Fútbol Asociado (FIFA) que dirigirán las correspondientes contiendas. Ellos son: Carlos Espósito, de Argentina; Luis Barrancos, de BOLIVIA; Luis Carlos Félix, de Brasil; Orlando Sánchez, de Colombia; Gastón Castro de Chile; y Elías Jacome, de Ecuador.

Como jueces de línea se alternarán: Francisco Valdez, de Paraguay; Cesar Pagano, de Perú; José Luis Martínez, de Uruguay; y los ecuatorianos Jorge Orellana y Adolfo Quirola.

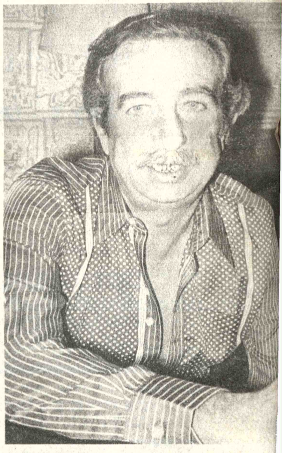

VEEDOR.- Santiago Leyden, dirigente arg[entino] enviado por la Confederación Sudamerican[a de] Fútbol, será el veedor del cotejo. Espera que l[a con]frontación sea limpia e intensa.

Deportistas destacados del 80 serán premiados

Hoy en la tarde en ceremonia a cumplirse en el "Estadio Olímpico" en ocasión de celebrarse el partido entre las selecciones de Bolivia y Venezuela, la Secretaría General de Deporte, entregará trofeos y distinciones a los deportistas más destacados de la gestión pasada.

Esta determinación fue tomada con la finalidad de incentivar a los deportistas que cumplieron una actuación sobresaliente durante el año pasado en varias disciplinas.

Con este objetivo recientemente la primera autoridad deportiva del país hizo conocer la Resolución 2077 de la Secretaría General de Deportes y Juventudes, dependiente de la Presidencia de la República, mediante la cual se dispuso premiar a un grupo de jóvenes cultores del deporte.

La información fue proporcionada por las autoridades de la Secretaría General de Deportes y Juventud. Al mismo tiempo hicieron conocer la nómina de los atletas premiados: Fútbol; Milton Melgar y Juan Carlos Trigo, Automovilismo; Armando Paravicini y Rolando Bas Werner. Ajedrez; Romelio Chavez y Mariel Arias. Atletismo, Marcelo Rojas y Carla Guissani. Basquet; Vladimir Escóbar y Rosmery Parra. Billar; José Pinto y René Aguirre. Boxeo; Donato Cáceres y Fausto Terceros. Bowling; Fermín Viladec y Martha Romero. Ciclismo; Baylón Becerra y Mario Castro. Deportes Ecuestres; Daniel Bedoya y Luis García Meza (hijo). Esgrima; Luis Darío Vasquez y Rafael Julio Quiroga. Fútbol de Salón; Jhony Jadue y Alvaro Cardoso. Fisiculturismos y Levantamiento de Potencia; Valeriano Céspedes, Leónidas Angulo, Herán Ibañez y Julio Pinto. Gimnasia; Marcelo Sánchez y Hernán Terrazas. Deportes Integrados; Gonzalo Quinti y Mario Quecañi. Judo; Edgar Claure y Fernando Bustamante. Levantamiento de Pesas; Wálter Janco y Freddy Cárdenas. Lucha Amateur; Rúben Chavez y Juan Ramirez. Motociclismo; Wilter Ocampo y Vladimir Sarmiento. Natación; Nancy Eguía , Sergio M[...] Pelota de Mano, Raq[...] Paleta; Gustavo Retam[...] Guillermo Zambrana[...] Mario Martínez y M[...] Arce. Tenis de Mesa; An[...] Dulón y Luis Boyan. Ta[...]do; Jaime Campero y E[...] Ruiz, Volibol; Cinthia Is[...] Miguel Campuzano. Los [tro]feos, "Presdiente [de la] República serán entrega[dos por] el Secretario Gene[ral de] Deportes, José Anto[nio] Quiroga y autoridades [depor]tivas.

Alberto Alem fue posesionado ayer

COCHABAMBA, 14 PRESENCIA.- Alberto Alem, [fue po]sesionado en horas pasadas como Titular de la liga pro[fesional] de fútbol, asistieron al acto altas autoridades dep[ortivas] encabezadas por el presidente de la Federación de [...] Edgar Peña.

EL ACTO

Una ceremonia sencilla y la promesa formal de tr[abajar] por el popular deporte, según Alem, enmarcaron el acto, asistieron también los delegados de los diferentes c[lubes] profesionales de la liga.

El doctor Peña al suministrar posesión mencionó la i[mpor]tancia que había adquirido esta entidad en el desarrol[lo del] fútbol y que las relaciones se habían ido estrechando al [punto] de que son ahora más cordiales. Deseo suerte al flam[ante] titular y a los dirigentes que le acompañan, en el directorio.

FORMA DE TORNEO

Contrariamente a lo que manifestaron los dirigentes[...] horas de la tarde no se trató sobre la forma del torneo. [...] punto se lo tratará el próximo viernes y sábado en la ciudad [de] Santa Cruz.

Solo se aprobó el sistema de ascensos y descensos, debi[en]do mantenerse lo que se estableció el año pasado de uno direc[to] y tres indirectos.